Premier ELEVEN SPORTS JOURNAL
FEBRUARY

လက်ရှိကမ္ဘာ့အကောင်းဆုံး ပြည်တွင်းလိဂ်ပြိုင်ပွဲအဖြစ် သတ်မှတ်ခံထားရတာ လာလီဂါပြိုင်ပွဲဖြစ်ပြီး ကမ္ဘာ့အကျော်ကြားဆုံးလိဂ်ပြိုင်ပွဲအဖြစ် သတ်မှတ်ခံထားရတာကတော့ ပရီးမီးယားလိဂ်ပြိုင်ပွဲဖြစ်ပါတယ်။ ဒီပြိုင်ပွဲ(၂)ခုဟာ ကမ္ဘာ့ဘောလုံးပရိသတ်စိတ်ဝင်စားမှုအရှိဆုံး လိဂ်ပြိုင်ပွဲ(၂)ခုဖြစ်ပြီး ကမ္ဘာ့အကောင်းဆုံးဘောလုံးသမားတွေ စုရုံးရောက်ရှိကစားနေတဲ့ ပြိုင်ပွဲ(၂)ခုလည်း ဖြစ်ပါတယ်။ ချန်ပီယံဆုအတွက် အကြိတ်အနယ်ရှိပြီး ရလဒ်ခန့်မှန်းရခက်တဲ့ပွဲကောင်းတွေနဲ့ အမြဲဆွဲဆောင်နေတတ်တဲ့ ပရီးမီးယားလိဂ်နဲ့ လာလီဂါ ပြိုင်ပွဲ(၂)ခုဟာ ဒီနှစ်မှာတော့ အရင်ရာသီတွေကထက်တောင် ပိုပြီးဆွဲဆောင်မှုအားကောင်းနေတယ်လို့ ဆိုနိုင်ပါတယ်။ ဥရောပရဲ့ ကြီး (၅)ကြီးလို့ တင်စားခေါ်ဆိုကြတဲ့ ထိပ်သီးလိဂ်ပြိုင်ပွဲ(၅)ခုမှာ စီးရီးအေ၊ ဘွန်ဒက်စ်လီဂါ၊ ပြင်သစ်လီဂူး-၁ပြိုင်ပွဲတွေက ချန်ပီယံဖြစ်နိုင်မယ့်အသင်းတွေ ခပ်ရေးရေးထွက်ပေါ်လာပြီဖြစ်ပေမယ့် ပရီးမီးယားလိဂ်နဲ့ လာလီဂါမှာတော့ ဘာကိုမှ တပ်အပ်မပြောနိုင်သေးတဲ့ အနေအထားတစ်ရပ်ကို ရောက်ရှိနေပါတယ်။ စီးရီးအေမှာ ဂျူဗင်တပ်စ်အသင်းက ရမှတ်(၉)မှတ်ပြတ်နဲ့ ထိပ်ဆုံးကဦးဆောင်နေသလို၊ ဘွန်ဒက်စ်လီဂါမှာလည်း ဘေယန်မြူးနစ်က ရမှတ်(၁၆)မှတ်ပြတ်နဲ့ ဦးဆောင်နေပါတယ်။ ပြင်သစ်လီဂူးမှာလည်း PSG က

ဘယ်သူမှမသေချာ ဘာမှမရေရာသေးတဲ့ ပရီးမီးယားလိဂ်နဲ့ လာလီဂါ

ရမှတ်(၅)မှတ်ပြတ် ဦးဆောင်နေပြီး ချန်ပီယံဆုကို ပြန်လည်ထိန်းသိမ်းနိုင်ဖို့ အခြေအနေကောင်းနေပါတယ်။ ပရီးမီးယားလိဂ်မှာတော့ လက်ရှိချန်ပီယံ မန်ယူအသင်းက ဖလားစွန့်လွှတ်ရဖို့ သေချာနေသလို ဒီဖလားကိုရယူဖို့ ချယ်လ်ဆီး၊ အာဆင်နယ်၊ မန်စီးတီးအသင်းတွေအပြင် ရလဒ်ကောင်းတွေ ပြန်ယူနေတဲ့ လီဗာပူးလ်အသင်းကိုပါ ထည့်စဉ်းစားဖို့လိုအပ်နေပြီး ရာသီကုန်မှာ ဘယ်အသင်းလက်ထဲ ပရီးမီးယားလိဂ်ချန်ပီယံဆုဖလား ရောက်ရှိသွားမလဲဆိုတာ ဘယ်သူမှ တစ်ထစ်ချပြောလို့မရနိုင်သေးတဲ့ အနေအထားတစ်ရပ်ပါ။ ပရီးမီးယားလိဂ်မှာ ထိပ်သီး (၄)သင်းကြား ရမှတ်မပြတ်တာထက် ပိုပြီးစိတ်ဝင်စားစရာကောင်းနေတာက လာလီဂါပြိုင်ပွဲပဲဖြစ်ပါတယ်။ ပွဲစဉ်(၂၄)အထိ ကစားပြီးချိန်မှာ ထိပ်ဆုံး(၃)သင်းရမှတ်(၆၀)မှတ်စီနဲ့ အမှတ်တူဦးဆောင်နေတာမျိုးဟာ အခုနောက်ပိုင်း လာလီဂါပြိုင်ပွဲတွေမှာ မြင်တွေ့ရလေ့မရှိတဲ့ အခြေအနေမျိုးပါ။ အရင်က လာလီဂါပြိုင်ပွဲတွေမှာ အခုလိုအချိန်ဆိုရင် ဘာစီလိုနာ(သို့မဟုတ်)ရီးယဲလ်တစ်သင်းသင်းက ရမှတ်ဖြတ်ဦးဆောင်တာမျိုး ဒါမှမဟုတ် ဒီနှစ်သင်းက ကျန်အသင်းတွေကို ရမှတ်ဖြတ်ဦးဆောင်တာမျိုးတွေ တွေ့မြင်ရတတ်ပေမယ့် ဒီရာသီမှာတော့ အက်သလက်တီကိုအသင်းကပါ ချန်ပီယံပြေးလမ်းမှာ အရှိန်မလျှော့စတမ်း ပြေးနေတာကြောင့် နိုင်ပွဲသရေပွဲ ရှုံးပွဲတွေပါ ထူးထူးခြားခြားတူပြီး ရမှတ်တူ(၃)သင်း အပြိုင်ဖြစ်နေတာကို ပရိသတ်တွေတွေ့နေရတာဖြစ်ပါတယ်။ ဒါ့အပြင် ဥရောပဝင်ခွင့်၊ တန်းဆင်းဇုန်တိုက်ပွဲတွေ အတွက်လည်း ကျန်အသင်းတွေကြား ရမှတ်တွေသိသိသာသာ ခြားနားတာမျိုးမရှိတာကြောင့် ကမ္ဘာ့အကောင်းဆုံးလိဂ်ပြိုင်ပွဲ(၂)ခုဖြစ်တဲ့ ပရီးမီးယားလိဂ်နဲ့ လာလီဂါမှာ ဘယ်အသင်းမှ မသေချာ၊ ဘာကိုမှ ရေရေရာရာမပြောနိုင်သေးတဲ့ အနေအထားလို့သာ ဆိုရမှာပါ။

ပရီးမီးယားလိဂ်ပွဲစဉ်(၂၇)

၂၂/ ၂၃-၂-၂၀၁၄

ချယ်လ်ဆီး	-	အဲဗာတန်
အာဆင်နယ်	-	ဆန်းဒါးလန်း
ခရစ္စတယ်ပဲလေ့စ်	-	မန်ယူ
ကာဒစ်ဖ်	-	ဟားလ်စီးတီး
မန်စီးတီး	-	စတုတ်စီးတီး
ဝက်စ်ဘရွန်း	-	ဖူလ်ဟမ်
ဝက်စ်ဟမ်း	-	ဆောက်သမ်တန်
လီဗာပူးလ်	-	ဆွမ်ဆီး
နယူးကာဆယ်	-	ဗီလာ
နော်ဝစ်ချ်	-	စပါး

လာလီဂါပွဲစဉ်(၂၅)

၂၂/ ၂၃/ ၂၄-၂-၂၀၁၄

ဆိုစီဒက်	-	ဘာစီလိုနာ
ဗယ်လာဒိုလစ်	-	လီဗန်တေး
အက်စ်ပန်ညို	-	ဗီလာရီးယဲလ်
ဆယ်လ်တာဗီဂို	-	ဂီတာဖေး
အယ်လ်မီရီယာ	-	မာလာဂါ
ဗယ်လင်ကာနို	-	ဆီဗီလာ
အိုဆာဆူနာ	-	အက်သလက်တီကို
ဘက်တစ်	-	ဘီလ်ဘာအို
ဗလင်စီယာ	-	ဂရန်နာဒါ
ရီးယဲလ်	-	အယ်ချီ

QUIZ 11

Premier Eleven Sports Journal Vol:11 No.26 23, February, 2014

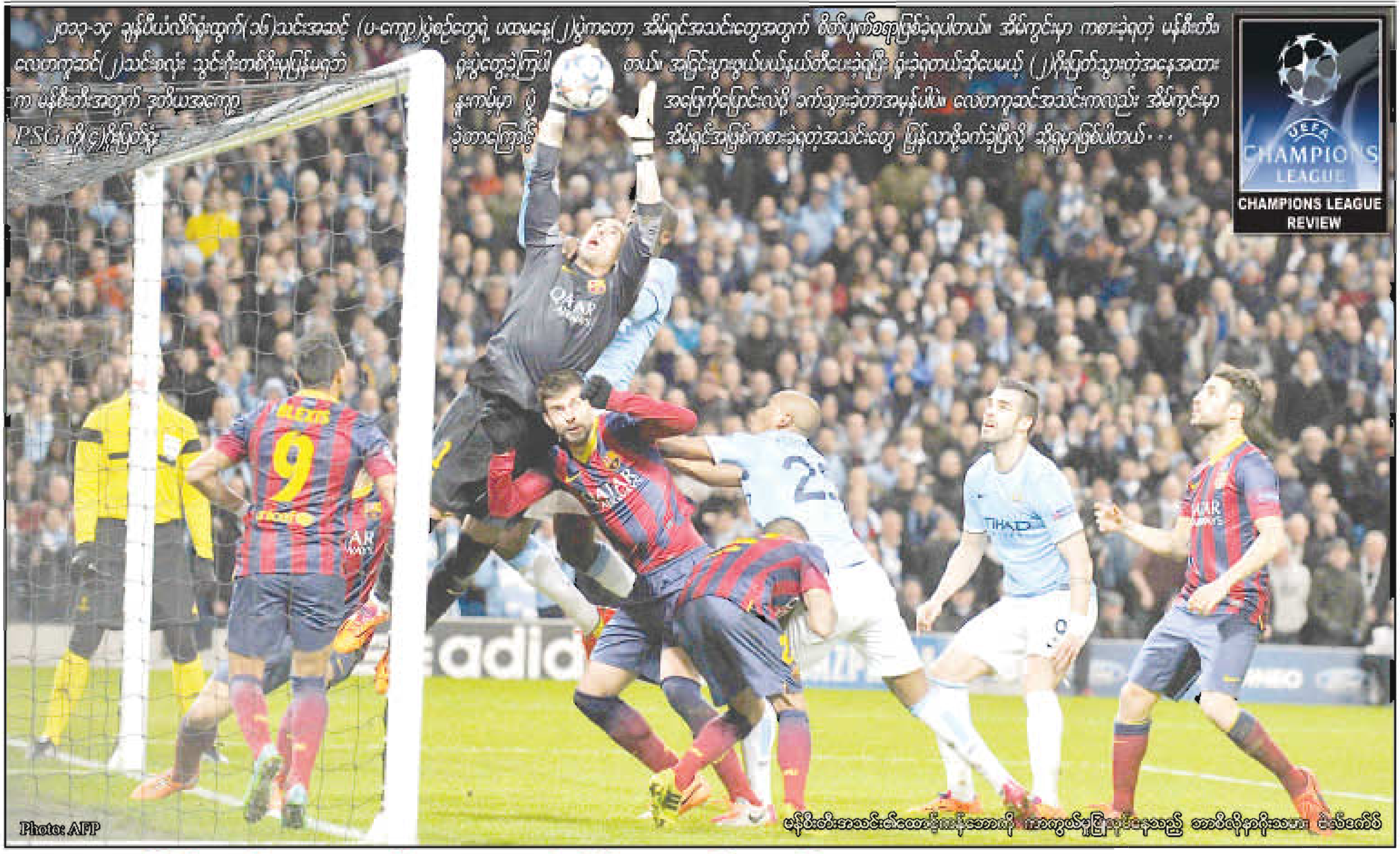

မန်စီးတီးအသင်း၏ထောင့်ကန်ဘောကို အကာအကွယ်ပေးနေသည့် ဘာစီလိုနာဂိုးသမား ဗိုလ်ဒက်စ်

အိမ်ရှင်အသင်းတွေ ပြန်လာဖို့ခက်သွားခဲ့တဲ့

ချန်ပီယံလိဂ်ရှုံးထွက်(၁၆)သင်းအဆင့် (ပ-ကျော့)သုံးသပ်ချက်

မန်စီးတီးအိပ်မက် အဆုံးသတ်

မန်စီးတီး ၀-၂ ဘာစီလိုနာ

ဘောလုံးမှာ မဖြစ်နိုင်တာမရှိဆိုပေမယ့် ဖြစ်နိုင်ခြေအလွန့်အလွန်နည်းသွားတဲ့အခြေအနေကို မန်စီးတီး ရင်ဆိုင်ခဲ့ရတယ်။ ပယ်လီဂရီနီရဲ့အမှားက ပုံစံကောင်းရနေတဲ့ လက်စ်ကော့ကို သုံးမယ့်အစား ဒီမစ်ချယ်လစ်ကိုသုံးခဲ့တာပဲ။ ဒီမစ်ချယ်လစ်ကပဲ ဒီပွဲကိုအဆုံးအဖြတ်ပေးခဲ့တယ်။ မိနစ်(၃၀)လောက်အပြီးမှာ ဘာစီလိုနာရဲ့ ဘောလုံးပိုင်ဆိုင်မှုက (၇၅)ရာခိုင်နှုန်းနီးပါးရှိခဲ့တယ်။ ဒါပေမဲ့ အခွင့်အရေးကောင်းတွေကို မဖန်တီးနိုင်ဘူး။ တကယ်အခွင့်အရေးရတာက မန်စီးတီးဖြစ်ပြီး နီဂရီဒို တစ်ကြိမ်ဖြုန်းတယ်။ ဆေးလ်ဗားရဲ့ ဖရီးကစ်ကန်ချက်ကတစ်ဆင့် ဘာစီလိုနာဂိုးရှေ့မှာ ရှုပ်ထွေးသွားတဲ့ တစ်ကြိမ်ဖြစ်တယ်။ ဘာစီလိုနာက ဘောလုံးကိုင်ထားနိုင်တာကလွဲပြီး ဘာမှမလုပ်နိုင်ဘူး။ ယာယာတိုရေးနဲ့ နီဂရီဒိုတို့က ဘာစီလိုနာခံစစ်ကို အလုပ်ရှုပ်စေခဲ့တယ်။

ဒါပေမဲ့ နီဂရီဒိုကခွန်အား ကြံ့ခိုင်မှုအရသာ ဘာစီလိုနာခံစစ်ကို ဝင်တိုးနေတာဖြစ်ပြီး ဦးနှောက်မရှိဘူး။ Quality မရှိဘူး။ ဆေးလ်ဗားကတော့ မန်စီးတီးရဲ့တန်ပြန်တိုက်စစ်တွေမှာ အဓိကအရေးပါတဲ့နေရာမှာရှိခဲ့တယ်။ ဒုတိယပိုင်းပြန်စတော့ မန်စီးတီးပိုကောင်းလာတယ်။ တကယ်ဆိုရင် ဘာစီလိုနာအသင်းဦးဆောင်ဂိုးမရခင် တစ်မိနစ်လောက်အလိုအထိ မန်စီးတီးရဲ့ကစားပုံက ဘာအမှားမှမရှိဘူး။ ကွန်ပနီက ခံစစ်ကြောင်းကို အကောင်းဆုံးဦးဆောင်ထားတယ်။ ကွင်းလယ်ကလည်း ခံစစ်ကိုကူနိုင်သလို၊ တိုက်စစ်ကို ပံ့ပိုးနိုင်တယ်။ ဒါပေမဲ့ ပွဲရဲ့ကံကြမ္မာအလှည့်အပြောင်းက မိနစ်(၅၀)ကျော်မှာဖြစ်ခဲ့တယ်။ ဘာစီလိုနာအသင်းရဲ့ ခံစစ်ဘယ်ခြမ်းမှာ နာဗတ်စ် ဆွဲထွက်ဖို့ကြိုးစားတာကို ဘက်စကွက်စ်တားတယ်။ ဘောလုံးကိုမထိဘဲ ခြေထောက်ကိုတားမိတယ်။ Foul ပေးရမယ့်အနေအထားကို ကွင်းလယ်ဒိုင် အဲရစ်ဆင်က လွှတ်ပေးလိုက်တယ်။ ဒီဘောလုံးကို အင်နီယေစတာက မက်ဆီရဲ့ပြေးလမ်းကြောင်းထဲကို ချပေးလိုက်တယ်။ ဒီအချိန်မှာ မန်စီးတီးခံစစ်က နေရာယူလွဲနေတယ်။ ကွန်ပနီနဲ့ ဒီမစ်ချယ်လစ်တို့ကြားက Space က မက်ဆီမဟုတ်ဘဲ သာမန်တိုက်စစ်မှူးတစ်ဦးဆိုရင်တောင် အလွယ်တကူ အခွင့်အရေးယူနိုင်တဲ့အနေအထားဖြစ်တယ်။ နောက်ခံအတွင်းလူ(၂)ဦးမှာ ကွန်ပနီက အဆင်သင့်ရှိပေမယ့် မက်ဆီက သူ့ဇုန်ထဲမှာမဟုတ်ဘူး။ မက်ဆီရောက်နေတာက ဒီမစ်ချယ်လစ်ရဲ့ဇုန်ဖြစ်ပြီး ဒီမစ်ချယ်လစ်က ရှေ့ရောက်နေတယ်။ ဒီအားနည်းချက်ကြောင့် ဒီမစ်ချယ်လစ် စွန့်စားလိုက်ရတယ်။ နောက်ကနေ ပိုင်းလိုက်တဲ့အနေအထားက ဂိုးသွင်းခွင့်ကိုတားဆီးနိုင်ပေမယ့် Foul ဖြစ်သွားတယ်။ Last Defender ဖြစ်တဲ့အတွက် အနီအပြခံလိုက်ရတယ်။ ဒီနေရာမှာ ကွင်းလယ်ဒိုင်က ထပ်မှားတယ်။ အနီပြသင့်တဲ့အနေအထားဖြစ်ပေမယ့် ပယ်နယ်တီပေးလို့တော့မရဘူး။ စည်းအပြင်မှာ ဒီမစ်ချယ်လစ်က တားခဲ့တာဖြစ်တယ်။ ဒီဆုံးဖြတ်ချက်အလွဲကို မက်ဆီက ဂိုးအဖြစ်ပြောင်းလဲလိုက်တယ်။ နောက်ပိုင်းမှာ မန်စီးတီးအခွင့်အရေးအနည်းငယ်ရပေမယ့် အပိုင်ဂိုးတွေကို တစ်ယောက်အသာ ဘာစီလိုနာက ကန်ခွင့်ရတယ်။ ဝီကေးတစ်လုံးသွင်းပေမယ့် လွတ်ကျွံနေတယ်။ အဲဗက်စ်ရဲ့ကန်ခွင့်တစ်ကြိမ် တိုင်ဘေးက ကပ်ထွက်တယ်။ ဘာစီလိုနာရဲ့ နောက်တစ်ဂိုးကတော့ ပွဲချိန် မိနစ်(၉၀)မှာ ရခဲ့တာပါ။ အဲလ်ဗက်စ်-နေမာ-အဲလ်ဗက်စ် တွဲလုံးကနေ ဂျိုးဟတ်ရဲ့ပေါင်ကြားထဲက အဲလ်ဗက်စ်ကန်သွင်းခဲ့တာဖြစ်ပါတယ်။

အဖြေထွက်သွားတဲ့ပွဲ

လေဗာကူဆင် ၀-၄ PSG

ပထမအကျော့ပွဲစဉ်အပြီးမှာပဲ ဒီပွဲက အဖြေထွက်သွားပြီလို့ ဆိုရမှာဖြစ်ပါတယ်။ အိမ်ရှင်လေဗာကူဆင်အသင်းအနေနဲ့ ဂျာမန်မြေဆိုတဲ့၊ မာကျောတယ်ဆိုတဲ့၊ တိုက်စစ်ကောင်းတယ်ဆိုတဲ့အချက်တွေအားလုံး ပျောက်ဆုံး ပျက်သုဉ်းသွားပါတယ်။ PSG အသင်းက ပွဲအစအဆုံး သက်သောင့်သက်သာ ကစားသွားတယ်။ ပွဲအစ (၃)မိနစ်မပြည့်ခင်မှာပဲ ဦးဆောင်ဂိုးရခဲ့ပြီး၊ ဗာရက်တီရဲ့ လုပ်ပေးတဲ့အခင်းအကျင်းကို မာတွီဒီက သွင်းယူခဲ့တယ်။ (၃၉)မိနစ်မှာ လာဗက်ဇီကြောင့် ပယ်နယ်တီရပြီး အီဘရာဟီမိုဗစ်က ဒုတိယဂိုး ထပ်သွင်းတယ်။ (၃)မိနစ်အကြာမှာပဲ အီဘရာဟီမိုဗစ်က အဝေးကန်ချက်နဲ့ တတိယဂိုးသွင်းပြီး ပွဲပြီးခါနီးမှာ နယူးကာဆယ်ကွင်းလယ်လူဟောင်း ကာဘာယီက အဝေးကန်ချက်နဲ့ပဲ နောက်ဆုံးဂိုးကို သွင်းယူခဲ့တယ်။ PSG အသင်းရဲ့ နိုင်ပွဲအတွက်အရေးပါတဲ့ ကစားသမားတွေက တိုက်စစ်မှူး အီဘရာဟီမိုဗစ်နဲ့ ဘယ်နောက်ခံလူ မက်ဇ်ဝဲလ်တို့ဖြစ်တယ်။ အဖွင့်ဂိုးကလွဲပြီး ကျန်(၃)ဂိုးမှာ မက်ဇ်ဝဲလ်ရဲ့ ပံ့ပိုးမှုတွေက အဓိကကျခဲ့တယ်။ ကွင်းလယ်မှာလည်း သီယာဂိုမော့တာနဲ့ ဗာရက်တီအတွဲက တစ်ကွင်းလုံးကိုစိုးမိုးထားပြီး စိတ်တိုင်းကျကစားနိုင်ခဲ့တယ်။ မာတွီဒီက တိုက်စစ်ကို လွတ်လွတ်လပ်လပ်ကစားခဲ့ပြီး လူးကပ်စ်၊ လာဗက်ဇီနဲ့ အီဘရာဟီမိုဗစ်တို့ကြားမှာ ချိတ်ဆက်ကစားပေးခဲ့တယ်။ ဒုတိယပိုင်းမှာ အိမ်ရှင်အသင်းရဲ့ နောက်ခံလူ စပါဟစ် အနီကတ်ထိခဲ့တဲ့အတွက် လုံးဝမျှော်လင့်ချက်မဲ့သွားတယ်။ နောက်ပိုင်းမှာ အခွင့်အရေးတွေအကြိမ်ကြိမ်ရခဲ့ပေမယ့် အသုံးမချနိုင်ခဲ့လို့ လေဗာကူဆင် သက်သာခဲ့တယ်။ အီဘရာဟီမိုဗစ်ကတော့ ဒီပွဲက ဂိုး(၂)ဂိုးကြောင့် ချန်ပီယံလိဂ် ဂိုးအများဆုံးသွင်းသူစာရင်းမှာ (၉)ဂိုးသွင်းထားတဲ့ စီရော်နယ်လ်ဒိုထက် (၁)ဂိုးအသာနဲ့ ဦးဆောင်နိုင်ခဲ့တယ်။

စာမျက်နှာ(၁၄)သို့ ➢➢➢

မန်စီးတီး(၄-၂-၃-၁)

ဂျိုးဟတ်
ဇာဘာလက်တာ ကွန်ပနီ ဒီမစ်ချယ်လစ် ကလစ်ချီ
ယာယာတိုရေး ဖာနန်ဒင်ညို
နာဗတ်စ် ဒေးဗစ်ဆေးလ်ဗား ကိုလာရော့ဗ်
နီဂရီဒို

လူစားလဲကစားသူများ

ကိုလာရော့ဗ်(လက်စ်ကော့ ၅၈')၊ နာဗတ်စ်(နာဆရီ ၅၈')၊ နီဂရီဒို(ဇီကို ၇၄')

ဘာစီလိုနာ(၄-၃-၃)

ဗိုလ်ဒက်စ်
အဲလ်ဗက်စ် ပီကေး မာရှေရာနို အယ်လ်ဘာ
ဘက်စကွက်စ်
ချာဗီ ဖာဘရီဂတ်စ်
ဆန်းချက်ဇ် မက်ဆီ အင်နီယေစတာ

လူစားလဲကစားသူများ

ဆန်းချက်ဇ်(နေမာ ၇၄')၊ ဖာဘရီဂတ်စ်(ဆာဂျီရော်ဘတ်တို ၈၆')

ပွဲမှတ်တမ်း	မန်စီးတီး	ဘာစီလိုနာ
ဂိုး	၀	၂
ဂိုးပေါက်ကန်သွင်းမှု	၉	၁၁
ဂိုးပေါက်တည့်မှု	၃	၄
ဂိုးပေါက်ကာကွယ်မှု	၂	၃
ထောင့်ကန်ဘော	၁	၄
လူကျွံဘော	၀	၆
ပြစ်ဒဏ်ဘော	၁၉	၁၁
အဝါကတ်	၂	၂
အနီကတ်	၁	၀
ဘောလုံးပိုင်ဆိုင်မှု	၃၂%	၆၈%

လေဗာကူဆင်(၄-၃-၃)

လီနို
ဟော့လ်ဘက် စပါဟစ် တိုပရက် ဂွဲဒါဒို
လာ့စ်ဘန်ဒါ ရောလ်ဖက်စ် ကတ်စထရို
ဆစ်ဒနီဆမ် ကီဆလင်း ဆွန်ဟောင်မင်

လူစားလဲကစားသူများ

ရောလ်ဖက်စ်(ရင်းနက်ဇ် ၇၆')၊ ဆွန်ဟောင်မင်(ဘာရုန်း ၇၆')၊ ဆစ်ဒနီဆမ်(ဒူယလိုက်ခ် ၆၂')

PSG (၄-၄-၂)

ဆီရီဂူ
ဗန်ဒါဗီလ် အဲလက်စ် သီယာဂိုဆေးလ်ဗား မက်စ်ဝဲလ်
လူကပ်စ်မော်ရာ ဗာရက်တီ မော့တာ မာတွီဒီ
အီဘရာဟီမိုဗစ် လာဗက်ဇီ

လူစားလဲကစားသူများ

မာတွီဒီ(ကာဘာယီ ၆၇')၊ လာဗက်ဇီ(ပတ်စ်တိုရီ ၇၆')

မစ်ချယ်ပလာတီနီရဲ့ ခုတ်ရာတခြား ရှရာတလွဲစီမံကိန်း

ဟိန်းမောင်မောင်

တချို့အသင်းတွေအဖို့ FFP စည်းမျဉ်းက မျှတမှုရှိချင်ရှိမယ်။ ဒါပေမဲ့ ကလပ်အသင်းအများစုအတွက်က သံသယရှိစရာကောင်းတဲ့ စည်းမျဉ်းဖြစ်ပါလိမ့်မယ်။ ဒီစကားကို ပြောခဲ့တာက ချယ်လ်ဆီးနည်းပြ မော်ရင်ဟိုပါ။ မန်စီးတီးအသင်းနဲ့ FA ဖလား ပဥ္စမအဆင့်ပွဲစဉ်မကစားမီ မော်ရင်ဟိုရဲ့မှတ်ချက်စကား ထွက်လာတာဖြစ်ပြီး အသင်းအမည်မပါပေမယ့် မန်စီးတီးအသင်းကို တိုက်ရိုက်ညွှန်းဆိုတာကလွဲလို့ တခြားမရှိပါဘူး။ အတိုကောက် FFPစည်းမျဉ်းတဖြစ်လဲ မစ်ချယ်ပလာတီနီ UEFA ဥက္ကဋ္ဌဖြစ်ပြီး (၂)နှစ်အကြာမှာပုံဖော်ခဲ့တဲ့ ဥရောပကလပ်အသင်းတွေအတွက် Financial Fair Play စည်းမျဉ်းက ၂၀၀၉ ခုနှစ်နှောင်းပိုင်းမှာ ဥရောပဘောလုံးနဲ့စတင်ထိတွေ့လာခဲ့တာဖြစ်ပါတယ်။ ဥရောပတလွှားကကလပ်အသင်းတွေ ဝင်ငွေ၊ ထွက်ငွေမမျှတဲ့ ဘဏ္ဍာရေးရှင်းတမ်း အရှုံးပြနေမှုနဲ့ ဘီလျံနာသူဌေးတွေထင်တိုင်းကြဲပြီး ငွေသုံးကြမ်းမှုတွေကို ကာကွယ်ဖို့ ပလာတီနီ ပြင်ဆင်ခဲ့တာပါ။ အ စောပိုင်းမှာ အကြံသဘောတူညီမှုယူထားတဲ့အဆင့်မှာသာရှိခဲ့ပြီး ၂၀၁၂ မတ်လမှာ ဥရောပသမဂ္ဂ(EU)ရဲ့ခွင့်ပြုမှုရခဲ့လို့ ဒီဥပဒေက အသက်ဝင်လာခဲ့ပါတယ်။ UEFA က FFP စည်းမျဉ်းရဲ့ပထမဆုံးကာလကို ၂၀၁၁-၁၂၊ ၂၀၁၂-၁၃၊ ၂၀၁၃-၁၄ (၃)ရာသီသတ်မှတ်ထားပါတယ်။ ဒီ(၃)ရာသီပေါင်းမှာ ကလပ်အသင်းတစ်သင်းအနေနဲ့ ဘဏ္ဍာရေးရှင်းတမ်းမှာ ယူရို(၄၅)သန်းထက်ကျော်လွန်ပြီး အရှုံးပြလို့မရပါဘူး။ ဒုတိယကာလကတော့ ၂၀၁၄-၁၅၊ ၂၀၁၅-၁၆၊ ၂၀၁၆- ၁၇ ရာသီတွေဖြစ်ပြီး အရှုံးပမာဏလို့ ယူရိုသန်း(၃၀)ထက်ကျော်လွန်ခွင့်မရှိလို့ သတ်မှတ်ထားခဲ့ပါတယ်။ ဒါပေမဲ့ အသင်းတွေရဲ့ လေ့ကျင့်ရေးစင်တာတွေ၊ လူငယ်အကယ်ဒမီတွေအတွက် ထွက်ငွေတွေအပြင် ၂၀၁၀ မတိုင်မီ လက်မှတ်ရေးထိုးထားတဲ့ ကစားသမားတွေရဲ့ စာချုပ်ပါကုန်ကျစရိတ်တွေကို ထည့်သွင်းတွက်ချက်ခြင်း မရှိပါဘူး။ ကလပ်အသင်းတွေအနေနဲ့ ဒီဘဏ္ဍာရေးထိန်းချုပ်ကန့်သတ်မှုတွေနဲ့ မကိုက်ညီခဲ့ရင်ရမှတ်လျှော့ပြစ်ဒဏ်၊ ဥရောပပြိုင်ပွဲများမှ ရရှိမယ့် ဆုကြေးများရပ်ဆိုင်းထားမှု၊ အပြောင်းအရွှေ့ပိတ်ပင်မှုတွေအပြင် နောက်ဆုံးဥရောပပြိုင်ပွဲတွေကပါ ထုတ်ပယ်မှုနဲ့ ပြစ်ဒဏ်ထပ်မံတိုးမှုတွေကို UEFA က ဖွဲ့စည်းထားတဲ့ ကလပ်ဘဏ္ဍာရေးထိန်းချုပ်မှုအဖွဲ့(CFCB)က ချမှတ်ပိုင်ခွင့်ရှိနေတာဖြစ်ပါတယ်။

အောင်မြင်နိုင်မလား

FFP စည်းမျဉ်းကို စတင်အကောင်အထည်ဖော်ခဲ့တုန်းက UEFA ဥက္ကဋ္ဌ ပလာတီနီက "ကလပ်အသင်းတွေရဲ့(၅၀%)ဟာ အကြွေးတွေနဲ့လည်ပတ်နေရပါတယ်။ ဒီအခြေအနေကို ကျွန်တော်တို့ တားဆီးဖို့လိုပါတယ်။ ဘယ်ကလပ်အသင်းကိုမှ ထိခိုက်မနာကျင်လိုပါဘူး"လို့ ဆိုထားခဲ့တာပါ။ အများအမြင်မှာ ကလပ်အသင်းတွေ ဝင်ငွေ၊ ထွက်ငွေမမျှမတသုံးစွဲနေတာကို ပလာတီနီ ထိန်းချုပ်ဖို့ကြိုးပမ်းခဲ့တာလို့ ယူဆနိုင်ပါတယ်။ ဒါပေမဲ့ ပလာတီနီရဲ့တိုက်ကွက်က ဒီထက်ပိုပြီး ဘီလျံနာသူဌေးတွေ လက်ထဲရောက်သွားလို့ အရှင်မွေးနေ့ချင်းကြီးလာတဲ့ ကလပ်အသင်းတွေကို အဓိကပစ်မှတ်ထားခဲ့တာပါ။ ပလာတီနီရဲ့ FFP စည်းမျဉ်း အောင်မြင်နိုင်မလားဆိုတာတော့ ပြောဖို့အချိန်လိုနေသေးတယ်။ FFP စည်းမျဉ်းအသံထွက်လာပြီးကတည်းက ဥရောပတလွှားမှာ ကလပ်အသင်းတွေ အရှုံးပြမှုကအနည်းငယ်တော့ လျော့နည်းသွားတယ်။ ဒါပေမဲ့ ဥရောပထိပ်သီးကလပ်အသင်းတွေတောင် မယှဉ်နိုင်တော့တဲ့ PSG၊ မိုနာကို တို့လို ငွေသုံးကြမ်းတဲ့အသင်းမျိုးတွေ ထပ်ထွက်လာခဲ့တယ်။ ပရီးမီးယားလိဂ်က ၂၀၁၃-၁၄ ရာသီ အပြောင်းအရွှေ့ကာလ(၂)ခုမှာ ၂၀၀၈-၀၉ ရာသီကတင်ရှိထားတဲ့ စုစုပေါင်းအသုံးစရိတ်စံချိန်ကို ကျော်ဖြတ်ခဲ့တယ်။ ဒါပေမဲ့ ပြီးခဲ့တဲ့ ၂၀၁၂-၁၃ ရာသီက ဥရောပတလွှားက ပထမတန်းလိဂ်ပြိုင်ပွဲတွေမှာ ကစားနေတဲ့ကလပ်အသင်းတွေရဲ့ အရှုံးပြမှုပမာဏကတော့ လျော့နည်းသွားခဲ့ပါတယ်။ ၂၀၁၁-၁၂ရာသီက ယူရို(၁.၇)ဘီလီယံ ဘဏ္ဍာရေးအရှုံးပြခဲ့ပေမယ့် ပြီးခဲ့တဲ့ရာသီမှာတော့ ယူရို(၁.၀၆)ဘီလီယံအထိ လျှော့ချနိုင်ခဲ့တာဖြစ်ပါတယ်။ ကစားသမားတွေကို လစာငွေပေးချေရမှုက(၆.၅%)မြင့်တက်ခဲ့ပေမယ့်ကလပ်အသင်းတွေရဲ့ဝင်ငွေကလည်း (၆.၉%)အထိ တိုးလာခဲ့လို့ ကာမိခဲ့ပါတယ်။ ထိပ်သီးအသင်းတွေကတော့ အခုနှစ်ရာသီကုန်မှာ ပထမကာလ သက်ရောက်မှုရှိမယ့်FFP စည်းမျဉ်းအတွက် ကြိုတင်ပြင်ဆင်မှုတွေပြုလုပ်ထားပြီးဖြစ်ပါတယ်။ FFP စည်းမျဉ်းကြောင့် ထိပ်သီးအသင်းတွေထက် ဝင်ငွေရပေါက်ရလမ်းနည်းပါးလွန်းတဲ့ အလယ်အလတ်အသင်းတွေနဲ့အသင်းငယ်တွေကတော့ပိုပြီး အထိနာခဲ့ပါတယ်။

လှည့်ကွက်များနဲ့

FFP စည်းမျဉ်းကကလပ်အသင်းတွေရဲ့ ဝင်ငွေ၊ ထွက်ငွေ မမျှတမှုကိုအဓိကထိန်းချုပ်တာဖြစ်ပေမယ့် ကစားသမားလစာငွေနဲ့ပြောင်းရွှေ့ကြေးမပေးချေမှု၊ အခွန်မဆောင်မှုတွေကိုလည်း ချက်ချင်းအရေးယူမှုထဲမှာပါပါတယ်။ ပြီးခဲ့တဲ့နှစ်ရာသီပြစ်ဒဏ်ချမှတ်ခံရတဲ့အထဲမှာ အသင်းငယ်တွေပဲများခဲ့ပြီး ထင်ရှားတဲ့ အသင်းထဲက ဆိုလို့ မာလာဂါ၊ ဖီနာဘာချီ၊ ဘက်ဆစ်တက်တို့လောက်ပဲ ဥရောပဝင်ခွင့်ပိတ်ပင်ခံရတာရှိခဲ့ပါတယ်။ ထိပ်သီးအသင်းတွေကတော့ အသက်ဆက်ခွင့်ရမယ့်လမ်းတွေရှိပြီး ယူအေအီးဒုဝန်ကြီးချုပ် ရှိတ်မန်ဆော်ပိုင်ဆိုင်တဲ့ မန်စီးတီးက ၂၀၁၂ မတ်လမှာ ယူအေအီးပိုင် Etihad လေကြောင်းလိုင်းနဲ့ (၁၀)နှစ်သက်တမ်းရှိ ယူရို(၄၇၅)သန်းတန်စပွန်ဆာစာချုပ်၊ ကာတာစော်ဘွားတွေပိုင်ဆိုင်တဲ့ PSG က ကာတာခရီးသွားအာဏာပိုင်အဖွဲ့(QIA)နဲ့ ၂၀၁၆အထိ ယူရိုသန်း(၂၀၀)တန်စပွန်ဆာစာချုပ်တွေနဲ့ ကျော်ထောက်နောက်ခံပြုထားပါတယ်။ မတန်တဆငွေကြေးပမာဏတွေနဲ့ FFP စည်းမျဉ်းကို လက်တစ်လုံးခြားလုပ်ခဲ့တဲ့ မန်စီးတီး၊ PSG တို့ရဲ့လုပ်ရပ်ကို UEFA က သတိပေးရုံကလွဲလို့ ဘာမှမတတ်နိုင်ပါဘူး။ FFP က ပလာတီနီရဲ့ ရည်မှန်းချက် ရာနှုန်းပြည့်ထင်တိုင်းပေါက်ဖို့မလွယ်ဘဲ ရုပ်သံလွှင့်ခအပါအဝင် တခြားဝင်ငွေတွေ စံချိန်တင်မြင့်တက်လာတဲ့ ထိပ်သီးအသင်းတွေကို ဒီအတိုင်းပဲ ဆက်လွှတ်ပေးထားရဖို့ရှိပါတယ်။ ၂၀၁၃-၁၄ ရာသီအပြီးမှာ ပထမကာလ အရေးယူဖို့ရှိနေတဲ့ FFPစည်းမျဉ်းကရော ထိပ်သီးကလပ်အသင်းတွေကို ဆိုးကျိုးတွေဖြစ်လာဖို့လမ်းမမြင်မိဘူး။

Photos: AFP

Premier ELEVEN

အယ်ဒီတာချုပ်
မြတ်ထွဋ်ဝင်း
အကြီးတန်းအယ်ဒီတာ
ဟိန်းမောင်မောင် ၊ ဝေယံလင်း
အယ်ဒီတာအဖွဲ့ဝင်များ
ကျော်ထက်ထွန်း ၊ ဆက်ပိုင်စိုး
သတင်းထောက်
စိုးညီညီရှိန်
ပုံနှိပ်သူအမည်
ဒေါက်တာသိန်းမြင့်
မှတ်ပုံတင်အမှတ်
ယာယီ - ၁၁၅၆၆
ပုံနှိပ်တိုက်အမည်
Eleven Press
ပုံနှိပ်စက်တည်နေရာ
အမှတ်(၁၉)၊ တောင်မြင်းပြိုင်ကွင်းလမ်း၊
တာမွေကြီး(၁)၊ တာမွေမြို့နယ်၊ ရန်ကုန်မြို့
ထုတ်ဝေသူ
Eleven Media Group
မှတ်ပုံတင်အမှတ်
ယာယီ - ၀၄၇၀၈
စာပေတိုက်အမည်
Eleven Media Group
စာပေတိုက်တည်နေရာ
အမှတ်(၂၂)၊ တောင်မြင်းပြိုင်ကွင်းလမ်း၊
တာမွေကြီး(၁)၊ တာမွေမြို့နယ်၊ ရန်ကုန်မြို့
ဖုန်း - ၄၀၀၅၂၉၊ ၄၀၀၅၂၈

Premier Eleven Sports Journal Vol:11 No.26 23, February, 2014

PREMIER LEAGUE WEEK 27

ပြီးခဲ့တဲ့ ပွဲစဉ်(၂၆)ကို ကြားရက်မှာကစားထားပြီး အခုပွဲစဉ်(၂၇)ကိုတော့ ချယ်လ်ဆီးအသင်းက ရင်ဆိုင်ရခက်ခဲမယ့် အဲဗာတန်အသင်း၊ မန်စီးတီးအသင်းကလန်းအသင်းတွေနဲ့ အသီးသီးယှဉ်ပြိုင်ကစားရမှာဖြစ်တာကြောင့် ကြည့်ကောင်းခရစ္စတယ်ပဲလေ့စ်အသင်းနဲ့ကစားရမှာကြောင့် (၃)ပွဲဆက်နိုင်ပွဲပျောက်ဆုံး

နိုင်ပွဲကိုယ်စီရယူမယ့်

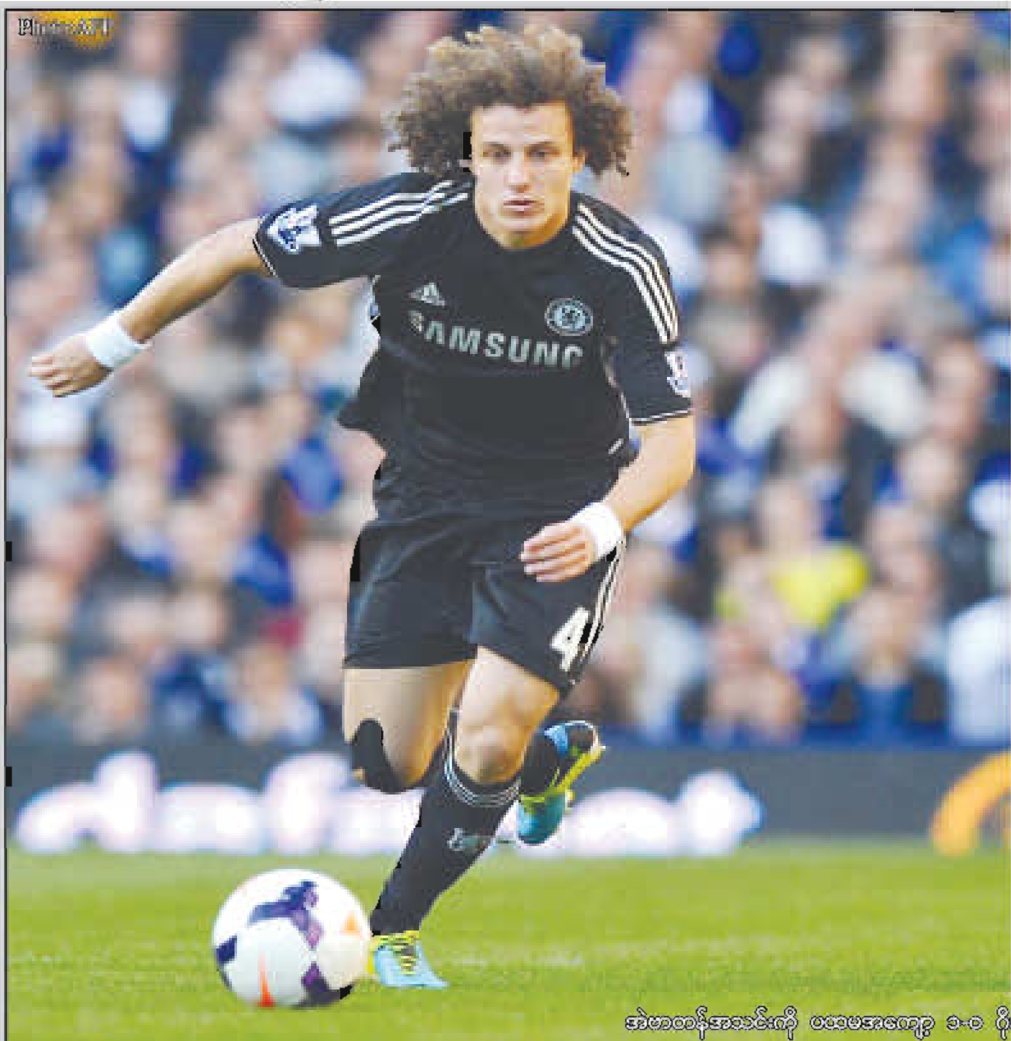

အဲဗာတန်အသင်းကို ပထမအကျော့ ၁-၀ ဂို

ခရစ္စတယ်ပဲလေ့စ် နှင့် မန်ယူ

နောက်ဆုံး(၅)ပွဲ အခြေအနေ

ပဲလေ့စ်		မန်ယူ	
စပါး	L(A) (0-2)	ချယ်လ်ဆီး	L(A) (1-3)
စတုတ်စီးတီး	W(H)(1-0)	ကာဒစ်ဖ်	W(H)(2-0)
ဟားလ်စီးတီး	W(H)(1-0)	စတုတ်စီးတီး	L(A) (1-2)
အာဆင်နယ်	L(A) (0-2)	ဖူလ်ဟမ်	D(H) (2-2)
ဝက်စ်ဘရွန်း	W(H)(3-1)	အာဆင်နယ်	D(A) (0-0)

ပဲလေ့စ်နှင့်မန်ယူပွဲမှ ထူးခြားချက်အချို့

* ခရစ္စတယ်ပဲလေ့စ်အသင်းသည် ပရီးမီးယားလိဂ်အိမ်ကွင်းနောက်ဆုံး (၆)ပွဲတွင် (၁)ပွဲသာရှုံးနိမ့်ထားပြီး (၄)ပွဲနိုင်၊ (၁)ပွဲသရေရလဒ်များ ရရှိအောင်စွမ်းဆောင်ထားနိုင်သည်။

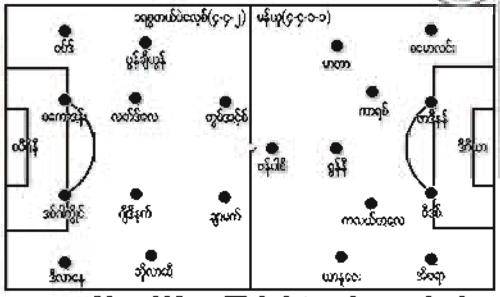

လက်ရှိရလဒ်ပိုင်းအရကြည့်ရင် ပဲလေ့စ်ကတောင် မန်ယူထက်ပိုကောင်းနေတယ်။ နောက်ဆုံး(၅)ပွဲမှာ (၃)ပွဲနိုင်ခဲ့တယ်ဆိုတာ ချီးကျူးရမယ့်အချက်ပါ။ မန်ယူကတော့ ခြေတက်လာပေမယ့် နိုင်ပွဲတွေဝေးနေတယ်။ ဒီပွဲမှာ မဖြစ်မနေနိုင်ပွဲရှာမယ်လို့ ယူဆရပေမယ့် သရေဖြစ်နိုင်ခြေရှိနေတုန်းပဲ။

လီဗာပူးလ် နှင့် ဆွမ်ဆီး

နောက်ဆုံး(၅)ပွဲ အခြေအနေ

လီဗာပူးလ်		ဆွမ်ဆီး	
ဖီလာ	D(H) (2-2)	စပါး	L(H) (1-3)
အဲဗာတန်	W(H)(4-0)	ဖူလ်ဟမ်	W(H)(2-0)
ဝက်စ်ဘရွန်း	D(A) (1-1)	ဝက်စ်ဟမ်း	L(A) (0-2)
အာဆင်နယ်	W(H)(5-1)	ကာဒစ်ဖ်	W(H)(3-0)
ဖူလ်ဟမ်	W(A)(3-2)	စတုတ်စီးတီး	D(A) (1-1)

အိမ်ကွင်းထိပ်တိုက်တွေ့ဆုံခဲ့သမျှ

၂၀၁၁-၁၂	လီဗာပူးလ်	၀-၀	ဆွမ်ဆီး
၂၀၁၂-၁၃	လီဗာပူးလ်	၅-၀	ဆွမ်ဆီး

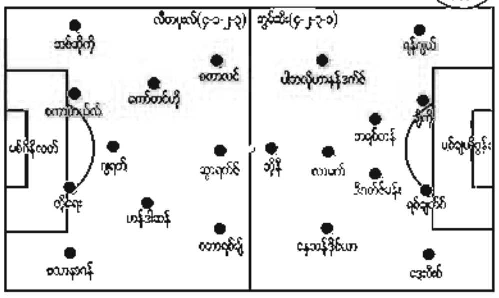

ဆွမ်ဆီးအသင်းရဲ့ လက်ရှိခြေစွမ်းက ခန့်မှန်းရခက်တယ်။ ကောင်းချင်ရင် အရမ်းကောင်းတတ်သလို၊ ညံ့ချင်ရင်လည်း အရမ်းညံ့သွားတတ်တယ်။ ဒီပွဲပြီးရင် နာပိုလီနဲ့ ယူရိုပါလိဂ် ကစားရမယ့်အနေအထားကြောင့်လည်း ဆွမ်ဆီးဒီပွဲကို အားမထည့်နိုင်ဘူး။ လီဗာပူးလ်အနိုင်ပြတ်သွားမယ်။

နော့ဝစ်ချ် နှင့် စပါး

နောက်ဆုံး(၅)ပွဲ အခြေအနေ

နော့ဝစ်ချ်		စပါး	
ဟားလ်စီးတီး	W(H)(1-0)	ဆွမ်ဆီး	W(A)(3-1)
နယူးကာဆယ်	D(H) (0-0)	မန်စီးတီး	L(H) (1-5)
ကာဒစ်ဖ်	L(A) (1-2)	ဟားလ်စီးတီး	D(A) (1-1)
မန်စီးတီး	D(H) (0-0)	အဲဗာတန်	W(H)(1-0)
ဝက်စ်ဟမ်း	L(A) (0-2)	နယူးကာဆယ်	W(A)(4-0)

နောက်ဆုံး(၃)ကြိမ် အိမ်ကွင်းထိပ်တိုက်တွေ့ဆုံခဲ့သမျှ

၂၀၀၄-၀၅	နော့ဝစ်ချ်	၀-၂	စပါး
၂၀၁၁-၁၂	နော့ဝစ်ချ်	၀-၂	စပါး
၂၀၁၂-၁၃	နော့ဝစ်ချ်	၁-၁	စပါး

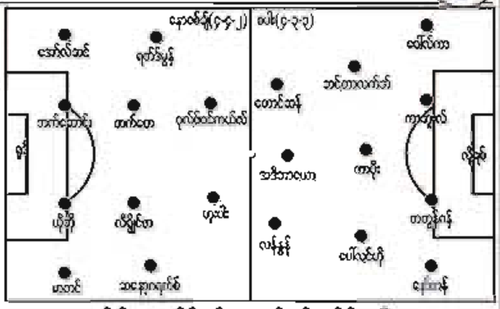

နော့ဝစ်ချ်က မန်စီးတီးအသင်းကို အိမ်ကွင်းမှာသရေကစားခဲ့ပေမယ့် ဝက်စ်ဟမ်းကိုတော့ ပြန်ရှုံးခဲ့တယ်။ စပါးက အဒီဘာယောရဲ့ ဂိုးတွေနဲ့ ရလဒ်ကောင်းတွေရနေတယ်။ ဒီပွဲလည်း အဝေးကွင်းဖြစ်ပေမယ့် ခြေစွမ်းတည်ငြိမ်မှုမရှိတဲ့ နော့ဝစ်ချ်ကို အနိုင်ကစားလိမ့်မယ်။

ကာဒစ်ဖ် နှင့် ဟားလ်စီးတီး

နောက်ဆုံး(၅)ပွဲ အခြေအနေ

ကာဒစ်ဖ်		ဟားလ်စီးတီး	
မန်စီးတီး	L(A) (2-4)	နော့ဝစ်ချ်	L(A) (0-1)
မန်ယူ	L(A) (2-0)	ပဲလေ့စ်	L(A) (0-1)
နော့ဝစ်ချ်	W(H)(2-1)	စပါး	D(H) (1-1)
ဆွမ်ဆီး	L(A) (0-3)	ဆန်းဒါးလန်း	W(A)(2-0)
အက်စတွန်ဗီလာ	D(H) (0-0)	ဆောက်သမ်တန်	L(H) (0-1)

အိမ်ကွင်းထိပ်တိုက်တွေ့ဆုံခဲ့သမျှ

၂၀၁၀-၁၁(CH)	ကာဒစ်ဖ်	၂-၀	ဟားလ်စီးတီး
၂၀၁၁-၁၂(CH)	ကာဒစ်ဖ်	၀-၃	ဟားလ်စီးတီး
၂၀၁၂-၁၃(CH)	ကာဒစ်ဖ်	၂-၁	ဟားလ်စီးတီး

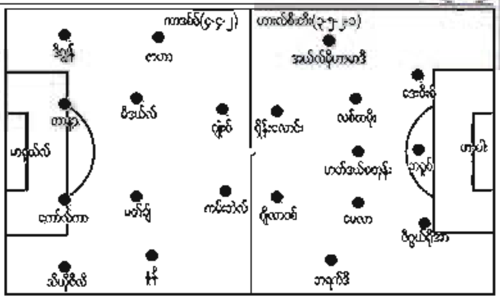

ဟားလ်စီးတီးက နောက်ဆုံး(၃)ပွဲဆက်တိုက် ပုံစံကောင်းပြခဲ့တယ်။ ဆောက်သမ်တန်ကို နောက်ဆုံးပွဲမှာ ရှုံးခဲ့ပေမယ့် ခြေမညံ့ခဲ့ဘူး။ ကာဒစ်ဖ်ကတော့ ဆိုးလ်ရှားလက်ထက်မှာ တက်မလာသေးတဲ့အသင်းပါ။ ကစားသမားကောင်းတွေရှိပေမယ့် အားပျော့နေသေးတယ်။ သရေကျသွားနိုင်တယ်။

		စုစုပေါင်း						အိမ်ကွင်း					အဝေးကွင်း						
		ပွဲ	နိုင်	သရေ	ရှုံး	သွင်း	ပေး	နိုင်	သရေ	ရှုံး	သွင်း	ပေး	နိုင်	သရေ	ရှုံး	သွင်း	ပေး	ဂိုးကွာခြားချက်	ရမှတ်
၁	ချယ်လ်ဆီး	၂၆	၁၇	၆	၃	၄၉	၂၀	၁၁	၂	၀	၂၉	၈	၆	၄	၃	၂၀	၁၂	+၂၉	၅၇
၂	အာဆင်နယ်	၂၆	၁၇	၅	၄	၄၉	၂၆	၉	၃	၁	၂၃	၆	၈	၂	၃	၂၆	၂၀	+၂၃	၅၆
၃	မန်စီးတီး	၂၅	၁၈	၃	၄	၆၈	၂၇	၁၁	၀	၁	၄၂	၈	၆	၃	၄	၂၆	၁၈	+၄၁	၅၇
၄	လီဗာပူးလ်	၂၆	၁၆	၅	၅	၆၆	၃၂	၁၁	၁	၁	၄၀	၈	၅	၄	၄	၂၆	၂၄	+၃၄	၅၃
၅	စပါး	၂၆	၁၅	၅	၆	၃၆	၃၂	၆	၃	၄	၁၅	၁၀	၉	၂	၂	၂၀	၁၄	+၄	၅၀
၆	အဲဗာတန်	၂၅	၁၂	၉	၄	၃၇	၂၆	၈	၃	၁	၁၉	၁၀	၄	၆	၃	၁၈	၁၆	+၁၁	၄၅
၇	မန်ယူ	၂၆	၁၂	၆	၈	၄၁	၃၁	၆	၃	၄	၁၈	၁၂	၆	၃	၄	၂၃	၁၉	+၁၀	၄၂
၈	ဆောက်သမ်တန်	၂၆	၁၀	၉	၇	၃၇	၂၉	၅	၅	၃	၂၀	၁၆	၅	၄	၄	၁၇	၁၃	+၈	၃၉
၉	နယူးကာဆယ်	၂၆	၁၁	၄	၁၁	၃၂	၃၈	၅	၃	၅	၁၇	၁၉	၆	၁	၆	၁၅	၁၉	-၆	၃၇
၁၀	ဆွမ်ဆီး	၂၆	၇	၇	၁၂	၃၃	၃၆	၄	၄	၅	၂၁	၂၀	၃	၃	၇	၉	၁၆	-၃	၂၈

ချယ်လ်ဆီး နှင့် အဲဗာတန်

နောက်ဆုံး(၅)ပွဲ အခြေအနေ

ချယ်လ်ဆီး		အဲဗာတန်	
မန်ယူ	W(H)(3-1)	နော့ဝစ်ချ်	W(H)(2-0)
ဝက်စ်ဟမ်း	D(H) (0-0)	ဝက်စ်ဘရွန်း	D(A) (1-1)
မန်စီးတီး	W(A)(1-0)	လီဗာပူးလ်	L(A) (0-4)
နယူးကာဆယ်	W(H)(3-0)	အက်စတွန်ဗီလာ	W(H)(2-1)
ဝက်စ်ဘရွန်း	D(A) (1-1)	စပါး	L(A) (0-1)

နောက်ဆုံး(၃)ကြိမ် အိမ်ကွင်းထိပ်တိုက်တွေ့ဆုံခဲ့သမျှ

၂၀၁၀-၁၁	ချယ်လ်ဆီး	၁-၁	အဲဗာတန်
၂၀၁၁-၁၂	ချယ်လ်ဆီး	၃-၁	အဲဗာတန်
၂၀၁၂-၁၃	ချယ်လ်ဆီး	၂-၁	အဲဗာတန်

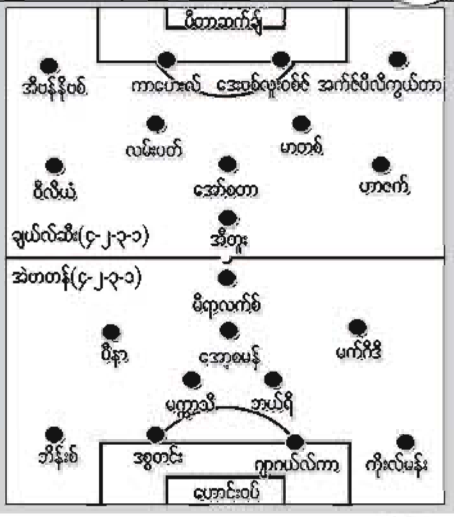

မန်စီးတီး နှင့် စတုတ်စီးတီး

နောက်ဆုံး(၅)ပွဲ အခြေအနေ

မန်စီးတီး		စတုတ်စီးတီး	
နယူးကာဆယ်	W(A)(2-0)	ပဲလေ့စ်	L(A) (0-1)
ကာဒစ်ဖ်	W(H)(4-2)	ဆန်းဒါးလန်း	L(A) (0-1)
စပါး	W(A)(5-1)	မန်ယူ	W(H) (2-1)
ချယ်လ်ဆီး	L(H) (0-1)	ဆောက်သမ်တန်	D(A) (2-2)
နော့ဝစ်ချ်	D(A) (0-0)	ဆွမ်ဆီး	D(H) (1-1)

အိမ်ကွင်းထိပ်တိုက်တွေ့ဆုံခဲ့သမျှ

၂၀၁၀-၁၁	မန်စီးတီး	၃-၀	စတုတ်စီးတီး
၂၀၁၁-၁၂	မန်စီးတီး	၃-၀	စတုတ်စီးတီး
၂၀၁၂-၁၃	မန်စီးတီး	၃-၀	စတုတ်စီးတီး

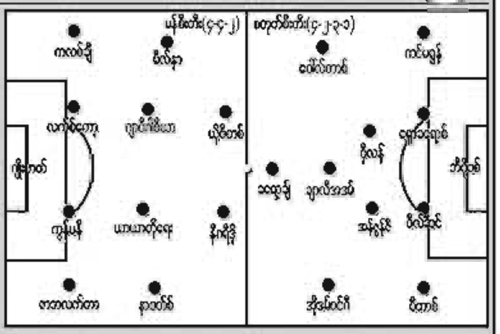

* မန်စီးတီးအသင်း၏ပြိုင်ပွဲစုံနောက်ဆုံး(၅)ပွဲအနက် (၄)ပွဲတွင်နှစ်သင်းပေါင်းသွင်းဂိုးသည် (၂.၅)အောက်သာရှိသည်။
* မန်စီးတီးကွင်းတွင်ကစားခဲ့သည့် ပြိုင်ပွဲစုံနောက်ဆုံး(၆)ပွဲတွင် အိမ်ရှင်အသင်းက (၅)ကြိမ်နိုင်၊ (၁)ကြိမ်သရေကျထားသည်။

အံ့သြစရာကောင်းတာက ပြီးခဲ့တဲ့ (၃)ရာသီလုံး (၃-၀)ဂိုးတွေနဲ့ မန်စီးတီးနိုင်ခဲ့တာပဲ။ ဒီရာသီလည်း ဒီလိုရလဒ်မျိုးပဲ ထပ်ထွက်နိုင်တဲ့အခြေအနေတွေရှိနေတယ်။ စတုတ်စီးတီး ခြေတက်လာတယ်ဆိုတာ သိသာပါတယ်။ မန်ယူကို နိုင်၊ ဆောက်သမ်တန်နဲ့ ဆွမ်ဆီးတို့ကို ရသင့်တဲ့ရလဒ်တွေရခဲ့တယ်။ ဒါပေမဲ့ မန်စီးတီးကလည်း ပရီးမီးယားလိဂ်မှာ (၂)ပွဲဆက်အမှတ်လျော့၊ ချန်ပီယံလိဂ်မှာထွက်ရဖို့များတဲ့အနေအထား။ ဒီ(၂)ခုပေါင်းလိုက်တော့ ပရီးမီးယားလိဂ်ကိုပဲ အပြည့်အဝပေါက်ကွဲတော့မယ်။ အဂွရိုကလွဲပြီး လူလည်းပြန်စုံနေပြီ။ မန်စီးတီးဂိုးပြတ်နိုင်မယ်။

ပုံမှန်အတိုင်းပြန်ကစားသွားမှာပါ။ ဒီတစ်ပတ်မှာတော့ အသင်းကြီးအချင်းချင်းထိပ်တိုက်တွေ့ဆုံနေတဲ့ ပွဲစဉ်တွေမပါဝင်ပေမယ့် သင်းက ကစားပုံမာတဲ့စတုတ်စီးတီးအသင်း၊ အာဆင်နယ်ကလည်း တန်းဆင်းဇုန်ကနေရုန်းအားတွေနဲ့ကစားနေတဲ့ ဆန်းဒါး ဦးမှာပါ။ မန်ယူအသင်းကတော့ အဝေးကွင်းမှာ နည်းပြပူးလစ်လက်ထက် အိမ်ကွင်းရလဒ်ကောင်းတွေပိုင်ဆိုင်ထားတဲ့ နေမှုကိုရပ်တန့်နိုင်မလားဆိုတာက စောင့်ကြည့်ရဦးမှာပါ။..

ချယ်လ်ဆီး၊မန်စီးတီးနဲ့အာဆင်နယ်

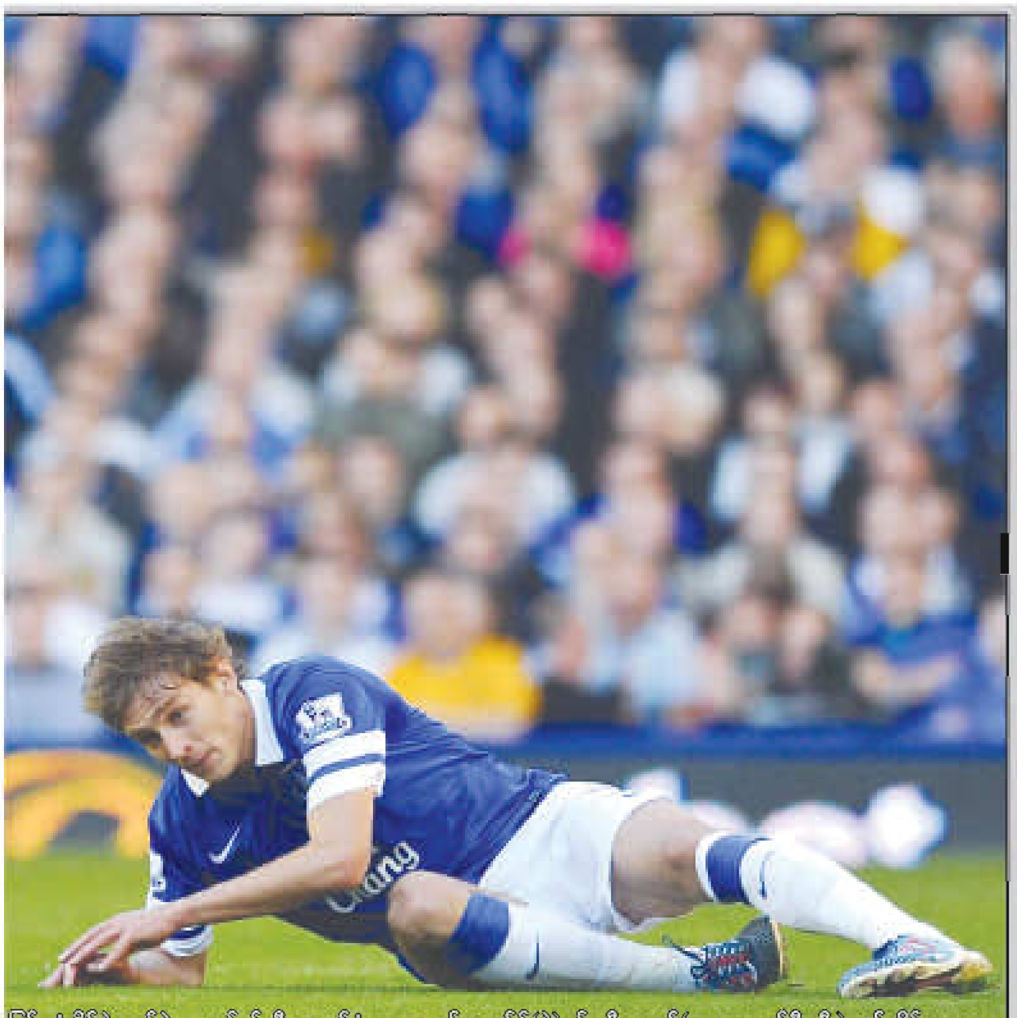

ပြီးခဲ့သည့် ဂိုးနိမ့်ခဲ့သည့်ပွဲမှ ချယ်လ်ဆီးနောက်ခံလူ အေးဇ်ပလီကွတ်(ဝဲ)နှင့် ဂျိုလောဗစ်(ယခုဟားလ်စီးတီး) ရင်ဆိုင်အတွေ့

ဒီပွဲရလဒ်မကောင်းရင် ချယ်လ်ဆီးရဲ့ ချန်ပီယံအိပ်မက်ကို မေးခွန်းထုတ်စရာဖြစ်သွားလိမ့်မယ်။ မန်စီးတီး၊ အာဆင်နယ် အသင်းတွေကလည်း ဒီတစ်ပတ်အိမ်ကွင်းပွဲတွေကစားရမှာဖြစ်ပြီး နိုင်လောက်မယ့်ပွဲတွေ။ ပြီးတော့ (၂)သင်းစလုံးက ချန်ပီယံလိဂ်ပွဲတွေကစားပြီးသွားပြီ။ ဒီပွဲတွေမှာ ရာနှုန်းပြည့်အားထည့်လာလိမ့်မယ်။ အနိုင်သေချာတယ်ဆိုတဲ့အနေအထားတွေ။ ချယ်လ်ဆီးက ဂါလာတာစာရေးနဲ့ ကစားဖို့ရှိတယ်။ ဒါပေမဲ့ လက်ရှိအနေအထားအရ အဝေးကွင်းသွားကစားမယ့် ချန်ပီယံလိဂ်ပွဲနည်းတူ အိမ်ကွင်းကစားမယ့် ပရီးမီးယားလိဂ်ပွဲကလည်း အရေးပါနေတယ်။ အဲဗာတန်ရဲ့ ခြေစွမ်းက အားရစရာကောင်းတယ်။ လူကာကူမရှိတဲ့နောက်ပိုင်းမှာလည်း တိုက်စစ်ရေး၊ အသင်းရဲ့ ရလဒ်ပါကျမသွားဘူး။ မီရဲလက်စ်၊ ဘာကလေ၊ ပီနာတို့ခြေစွမ်းပြနေသလို၊ အော့စ်မန်၊ ဒယ်လိုဖူတို့ကလည်း အရန်ခုံမှာ ခြေစွမ်းပြဖို့အသင့်ဖြစ်နေသူတွေဖြစ်တယ်။ ကစားပုံအရဆိုရင် ချယ်လ်ဆီးနဲ့ အဲဗာတန်က ခပ်ဆင်ဆင်တူတဲ့အသင်းတွေပါ။ ဒါ့အပြင် ချယ်လ်ဆီးကို ဒုက္ခပေးလေ့ရှိတဲ့အသင်းဖြစ်တယ်။ ဒီရာသီအသင်းကြီးတွေရဲ့ အဝေးကွင်းပွဲတွေမှာ ရလဒ်ကောင်းတွေမရခဲ့ဘူးဆိုရင်တောင် ချယ်လ်ဆီးကို အခက်တွေ့စေမှာသေချာတယ်။ မော်ရင်ဟိုကလည်း ဂိုးပြတ်ဖို့ဆိုတာထက် နိုင်ရင်တော်ပြီ။ (၃)မှတ်က အဓိကဆိုတာမျိုးပဲ စဉ်းစားမှာပါ။ ဒီပွဲက ချယ်လ်ဆီးနိုင်မယ်။ ဂိုးမပြတ်ဘူး။ (၁-၀၊ ၂-၁)ဖြစ်နိုင်တယ်။

- ချယ်လ်ဆီးအသင်း၏ ပရီးမီးယားလိဂ်အိမ်ကွင်းနောက်ဆုံး(၁၀)ပွဲအနက် (၈)ပွဲတွင် နှစ်သင်းပေါင်းသွင်းဂိုးသည် (၂.၅)အထက်ရှိပြီး အိမ်ကွင်းနောက်ဆုံး(၆)ပွဲအနက် (၅)ပွဲတွင် ပထမပိုင်းရော၊ ဒုတိယပိုင်းတွင်ပါ အနိုင်ရရှိအောင်စွမ်းဆောင်ထားနိုင်သည်။
- အဲဗာတန်အသင်းသည် ပရီးမီးယားလိဂ်အဝေးကွင်းနောက်ဆုံး(၆)ပွဲတွင် (၁)ပွဲသာအနိုင်ရရှိအောင်စွမ်းဆောင်ထားနိုင်ပြီး ယင်း(၆)ပွဲအနက် (၄)ပွဲတွင် နှစ်သင်းပေါင်းသွင်းဂိုးသည် (၂.၅)အောက်သာရှိသည်။

အာဆင်နယ် နှင့် ဆန်းဒါးလန်း

နောက်ဆုံး(၅)ပွဲ အခြေအနေ

အာဆင်နယ်		ဆန်းဒါးလန်း	
ဖူလ်ဟမ်	W(H)(2-0)	ဖူလ်ဟမ်	W(A)(4-1)
ဆောက်သမ်တန်	D(A) (2-2)	ဆောက်သမ်တန်	D(H) (2-2)
ခရစ္စတယ်ပဲလေ့စ်	W(H)(2-0)	စတုတ်စီးတီး	W(H)(1-0)
လီဗာပူးလ်	L(A) (1-5)	နယူးကာဆယ်	W(A)(3-0)
မန်ယူ	D(H) (0-0)	ဟားလ်စီးတီး	L(H) (0-2)

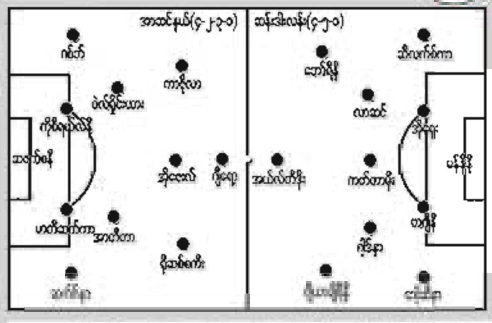

အိမ်ကွင်းနောက်ဆုံး ထိပ်တိုက်တွေ့ဆုံခဲ့သမျှ

၂၀၁၀-၁၁	အာဆင်နယ်	၀-၀	ဆန်းဒါးလန်း
၂၀၁၁-၁၂	အာဆင်နယ်	၂-၁	ဆန်းဒါးလန်း
၂၀၁၂-၁၃	အာဆင်နယ်	၀-၀	ဆန်းဒါးလန်း

- အာဆင်နယ်အသင်း၏ ပရီးမီးယားလိဂ်အိမ်ကွင်းနောက်ဆုံး(၉)ပွဲတွင် နှစ်သင်းပေါင်းသွင်းဂိုး (၂.၅)အထက်ရှိသည်။
- ဆန်းဒါးလန်းအသင်း၏ ပရီးမီးယားလိဂ်အဝေးကွင်းနောက်ဆုံး(၃)ပွဲတွင်လည်း နှစ်သင်းပေါင်းသွင်းဂိုးသည် (၂.၅)အထက်ရှိသည်။

ဆန်းဒါးလန်းက နောက်ဆုံးပရီးမီးယားလိဂ်ပွဲမှာ ဟားလ်စီးတီးကို မထင်မှတ်ဘဲရှုံးခဲ့ပေမယ့် လက်ရှိခြေစွမ်းနဲ့ ရလဒ်ပိုင်းကတော့ အားရစရာအနေအထားမှာရှိတယ်။ ဒါ့အပြင် ခံကစားရမယ့်ပွဲတွေမှာ နည်းဗျူဟာပိုကောင်းပြီး သွားချင်တဲ့ပုံစံကို ထိထိရောက်ရောက်သွားနိုင်တယ်။ အာဆင်နယ်ကိုလည်း အီးမရိတ်စ်မှာ ဒုက္ခပေးနိုင်ခဲ့တာကိုတွေ့ရတယ်။ ဒီပွဲလည်း အာဆင်နယ်ကို ဆန်းဒါးလန်း အခက်တွေ့စေဦးမှာပါ။ ဒါပေမဲ့ နိုင်ပွဲမဖြစ်မနေလိုနေတဲ့ အာဆင်နယ်က အနိုင်ကစားလိမ့်မယ်။ (၁-၀၊ ၂-၀)ဖြစ်နိုင်တယ်။

ဂိုးအများဆုံးသွင်းထားသူများ

အမည်	အသင်း	ဂိုး
ဆွာရက်ဇ်	လီဗာပူးလ်	၂၃
စတာရစ်ခ်ျ	လီဗာပူးလ်	၁၆
အဂွေရို	မန်စီးတီး	၁၅
ဟာဇက်	ချယ်လ်ဆီး	၁၂
ယာယာတိုရေး	မန်စီးတီး	၁၂
ရီမီ	နယူးကာဆယ်	၁၁
ဂျီရော့	အာဆင်နယ်	၁၀
ရိုဒရီဂွက်ဇ်	ဆောက်သမ်တန်	၁၀
ဗန်ပါစီ	မန်ယူ	၁၀
လူကာကူ	အဲဗာတန်	၉
နီဂရီဒို	မန်စီးတီး	၉

ပွဲစဉ်(၂၆)ရလဒ်များ

ကာဒစ်	၀-၀	အက်စတွန်ဗီလာ
ဟားလ်စီးတီး	၀-၁	ဆောက်သမ်တန်
ဝက်စ်ဟမ်း	၂-၀	နော့ဝစ်ချ်
ဝက်စ်ဘရွန်း	၁-၁	ချယ်လ်ဆီး
အာဆင်နယ်	၀-၀	မန်ယူ
အဲဗာတန်	P P	ခရစ္စတယ်ပဲလေ့စ်
မန်စီးတီး	P P	ဆန်းဒါးလန်း
နယူးကာဆယ်	၀-၄	စပါး
စတုတ်စီးတီး	၁-၁	ဆွမ်ဆီး
ဖူလ်ဟမ်	၂-၃	လီဗာပူးလ်

ပထမအကျော့ရလဒ်များ

မန်ယူ	၂-၀	ခရစ္စတယ်ပဲလေ့စ်
အက်စတွန်ဗီလာ	၁-၂	နယူးကာဆယ်
ဖူလ်ဟမ်	၁-၁	ဝက်စ်ဘရွန်း
ဟားလ်စီးတီး	၁-၁	ကာဒစ်
စတုတ်စီးတီး	၀-၀	မန်စီးတီး
ဆန်းဒါးလန်း	၁-၃	အာဆင်နယ်
စပါး	၂-၀	နော့ဝစ်ချ်
အဲဗာတန်	၁-၀	ချယ်လ်ဆီး
ဆောက်သမ်တန်	၀-၀	ဝက်စ်ဟမ်း
ဆွမ်ဆီး	၂-၂	လီဗာပူးလ်

ဝက်စ်ဘရွန်း နှင့် ဖူလ်ဟမ်

နောက်ဆုံး(၅)ပွဲ အခြေအနေ

ဝက်စ်ဘရွန်း		ဖူလ်ဟမ်	
အဲဗာတန်	D(H) (1-1)	ဆန်းဒါးလန်း	L(H) (1-4)
အက်စတွန်ဗီလာ	L(A) (3-4)	အာဆင်နယ်	L(A) (0-2)
လီဗာပူးလ်	D(H) (1-1)	ဆွမ်ဆီး	L(A) (0-2)
ပဲလေ့စ်	L(A) (1-3)	မန်ယူ	D(A) (2-2)
ချယ်လ်ဆီး	D(H) (1-1)	လီဗာပူးလ်	L(H) (2-3)

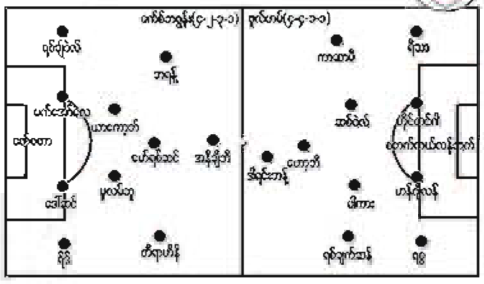

အိမ်ကွင်းထိပ်တိုက်တွေ့ဆုံခဲ့သမျှ

၂၀၁၀-၁၁	ဝက်စ်ဘရွန်း	၂-၁	ဖူလ်ဟမ်
၂၀၁၁-၁၂	ဝက်စ်ဘရွန်း	၀-၀	ဖူလ်ဟမ်
၂၀၁၂-၁၃	ဝက်စ်ဘရွန်း	၁-၂	ဖူလ်ဟမ်

(၂)သင်းစလုံးက ရလဒ်တွေကျဆင်းနေတယ်။ ဒါပေမဲ့ ဝက်စ်ဘရွန်းက နောက်ဆုံး အိမ်ကွင်း(၂)ပွဲမှာ လီဗာပူးလ်နဲ့ ချယ်လ်ဆီးတို့ကို သရေခဲ့ကစားခဲ့တယ်။ အဲဒီခြေစွမ်းအတိုင်းဆိုရင် ဖူလ်ဟမ်လိုအသင်းမျိုးကို အိမ်ကွင်းမှာတော့ အနိုင်ကစားမှာပါ။

ဝက်စ်ဟမ်း နှင့် ဆောက်သမ်တန်

နောက်ဆုံး(၅)ပွဲ အခြေအနေ

ဝက်စ်ဟမ်း		ဆောက်သမ်တန်	
နယူးကာဆယ်	L(H) (1-3)	ဆန်းဒါးလန်း	D(A) (2-2)
ချယ်လ်ဆီး	D(A) (0-0)	အာဆင်နယ်	D(H) (2-2)
ဆွမ်ဆီး	W(H)(2-0)	ဖူလ်ဟမ်	W(A)(3-0)
အက်စတွန်ဗီလာ	W(A)(2-0)	စတုတ်စီးတီး	D(H) (2-2)
နော့ဝစ်ချ်	W(H)(2-0)	ဟားလ်စီးတီး	W(A)(1-0)

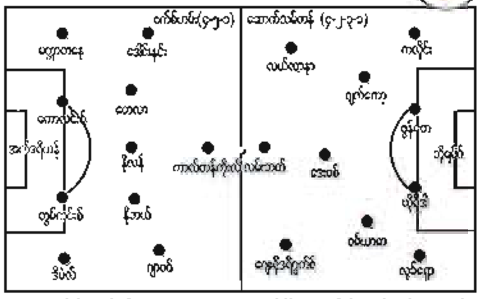

အိမ်ကွင်းထိပ်တိုက်တွေ့ဆုံခဲ့သမျှ

၂၀၀၂-၀၃	ဝက်စ်ဟမ်း	၀-၁	ဆောက်သမ်တန်
၂၀၁၁-၁၂(CH)	ဝက်စ်ဟမ်း	၁-၁	ဆောက်သမ်တန်
၂၀၁၂-၁၃	ဝက်စ်ဟမ်း	၄-၁	ဆောက်သမ်တန်

ဝက်စ်ဟမ်းဂိုးမပေးရတာ (၄)ပွဲရှိပြီ။ ဝက်စ်ဟမ်းလိုအသင်းမျိုးအတွက် ဒီလိုခံစစ်မှတ်တမ်းက အထင်ကြီးစရာပါ။ ဆောက်သမ်တန်အသင်းက နိုင်ပွဲတွေနည်းနေပေမယ့် မရှုံးအောင်လည်း ကစားတတ်တယ်။ ဒီပွဲက အဖက်ဖက်က အားမျှနေတဲ့ပွဲပါ။ ဂိုးနည်းနည်းနဲ့ သရေကျမယ်ထင်တယ်။

နယူးကာဆယ် နှင့် အက်စတွန်ဗီလာ

နောက်ဆုံး(၅)ပွဲ အခြေအနေ

နယူးကာဆယ်		အက်စတွန်ဗီလာ	
ဝက်စ်ဟမ်း	W(A)(3-1)	လီဗာပူးလ်	D(A) (2-2)
နော့ဝစ်ချ်	D(A) (0-0)	ဝက်စ်ဘရွန်း	W(H)(4-3)
ဆန်းဒါးလန်း	L(H) (0-3)	အဲဗာတန်	L(A) (1-2)
ချယ်လ်ဆီး	L(A) (0-3)	ဝက်စ်ဟမ်း	L(H) (0-2)
စပါး	L(H) (0-4)	ကာဒစ်ဖ်	D(A) (0-0)

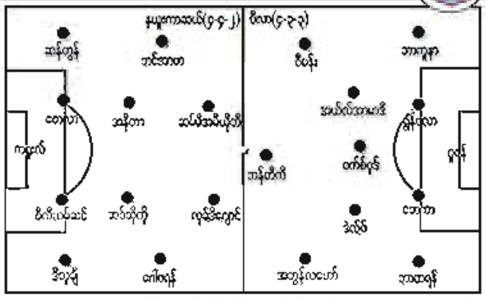

အိမ်ကွင်းထိပ်တိုက်ဆုံတွေ့ခဲ့သမျှ

၂၀၁၀-၁၁	နယူးကာဆယ်	၆-၀	အက်စတွန်ဗီလာ
၂၀၁၁-၁၂	နယူးကာဆယ်	၂-၁	အက်စတွန်ဗီလာ
၂၀၁၂-၁၃	နယူးကာဆယ်	၁-၁	အက်စတွန်ဗီလာ

နယူးကာဆယ်ရဲ့ တိုက်စစ်က ရီမီဒဏ်ရာရသွားကတည်းက အတော်လေးစိတ်ပျက်စရာဖြစ်နေတယ်။ ဂိုးမသွင်းနိုင်တာ (၄)ပွဲရှိပြီ။ ဂိုးပြတ်ရှုံးပွဲတွေတွေ့ခဲ့တာ (၃)ပွဲရှိပြီ။ အက်စတွန်ဗီလာကိုတော့ အနိုင်ကစားနိုင်လောက်ပါတယ်။ ဗီလာလည်း အဝေးကွင်းညံ့လို့ နယူးကာဆယ်ကို အားပေးရမယ်။

		စုစုပေါင်း						အိမ်ကွင်း					အဝေးကွင်း						
		ပွဲ	နိုင်	သရေ	ရှုံး	ရဂိုး	ပေးဂိုး	နိုင်	သရေ	ရှုံး	ရဂိုး	ပေးဂိုး	နိုင်	သရေ	ရှုံး	ရဂိုး	ပေးဂိုး	ဂိုးကွာခြားချက်	ရမှတ်
၁၁	ဝက်စ်ဟမ်း	၂၆	၇	၇	၁၂	၂၈	၃၃	၄	၃	၆	၁၇	၁၉	၃	၄	၆	၁၁	၁၄	-၅	၂၈
၁၂	အက်စတွန်ဗီလာ	၂၆	၇	၇	၁၂	၂၈	၃၆	၃	၂	၈	၁၂	၂၀	၄	၅	၄	၁၆	၁၆	-၈	၂၈
၁၃	ဟားလ်စီးတီး	၂၆	၇	၆	၁၃	၂၄	၃၀	၅	၄	၄	၁၆	၁၀	၂	၂	၉	၈	၂၀	-၆	၂၇
၁၄	စတုတ်စီးတီး	၂၆	၆	၈	၁၂	၂၅	၄၂	၅	၆	၂	၁၇	၁၄	၁	၂	၁၀	၈	၂၈	-၁၇	၂၆
၁၅	ခရစ္စတယ်ပဲလေ့စ်	၂၅	၈	၂	၁၅	၁၈	၃၄	၆	၂	၅	၁၃	၁၅	၂	၀	၁၀	၅	၁၉	-၁၆	၂၆
၁၆	နော့ဝစ်ချ်	၂၆	၆	၇	၁၃	၁၉	၃၉	၄	၅	၄	၁၁	၁၁	၂	၂	၉	၈	၂၈	-၂၀	၂၅
၁၇	ဝက်စ်ဘရွန်း	၂၆	၄	၁၂	၁၀	၃၀	၃၈	၃	၆	၄	၁၉	၁၉	၁	၆	၆	၁၁	၁၉	-၈	၂၄
၁၈	ဆန်းဒါးလန်း	၂၅	၆	၆	၁၃	၂၅	၃၈	၃	၂	၈	၁၃	၂၁	၃	၄	၅	၁၂	၁၇	-၁၃	၂၄
၁၉	ကာဒစ်ဖ်	၂၆	၅	၇	၁၄	၁၉	၄၄	၄	၄	၅	၁၂	၁၈	၁	၃	၉	၇	၂၆	-၂၅	၂၂
၂၀	ဖူလ်ဟမ်	၂၆	၆	၂	၁၈	၂၆	၅၈	၃	၁	၉	၁၆	၂၈	၃	၁	၉	၁၀	၃၀	-၃၂	၂၀

Premier Eleven Sports Journal Vol:11 No.26 23, February, 2014

THE FOOTBALL LEAGUE CHAMPIONSHIP WEEK 32

လိဂ်ချန်ပီယံရှစ်ပွဲစဉ်(၃၁)အပြီးမှာ အမှတ်ပေးဇယားထိပ်ပိုင်း အပြောင်းအလဲတွေဖြစ်ခဲ့ပေမယ့် လက်စတာကတော့ ထိပ်ဆုံးမှာ ဆက်ရှိနေခဲ့ပါတယ်။ အရှုံးရလဒ်တွေကြောင့် အဆင့်လျော့ကျသွားတဲ့ QPR တို့ ဒီတစ်ပတ်မှာ နိုင်ပွဲပြန်ရှာရမှာပါ• • •

မစ်ဒယ်ဘရော့ နှင့် လိဒ်စ်

မစ်ဒယ်ဘရော့	L(A)	D(H)	D(A)	D(H)	L(A)
လိဒ်စ်	L(H)	D(H)	W(H)	W(A)	L(A)

ရပ်တည်မှုရော၊ လက်ရှိခြေစွမ်းပိုင်းမှာပါ လိဒ်စ်သာပါတယ်။ ဒါပေမဲ့ အိမ်ကွင်းနိုင်ပွဲပြန်ရှာဖို့ ရုန်းကန်လာနိုင်တဲ့ မစ်ဒယ်ဘရော့ ကပ်နိုင်သွားမှာပါ။

ဘန်လေ နှင့် နော်တင်ဟမ်

ဘန်လေ	D(H)	D(A)	W(H)	W(A)	D(A)
နော်တင်ဟမ်	W(H)	W(H)	W(H)	D(A)	W(A)

နှစ်သင်းစလုံး အကောင်းဆုံးပုံစံရနေသလို၊ ရပ်တည်မှုအရလည်း အနိုင်ရဖို့ လိုအပ်နေလို့ အကြိတ်အနယ်ရှိမယ့်ပွဲပါ။ အိမ်ကွင်းရှုံးပွဲမရှိသေးတဲ့ ဘန်လေ အနိမ့်ဆုံးသရေကစားမယ့်ပွဲပါ။

ဘော်လ်တန် နှင့် ဝက်ဖို့ဒ်

ဘော်လ်တန်	L(A)	L(A)	D(H)	L(H)	D(A)
ဝက်ဖို့ဒ်	W(H)	D(A)	W(H)	W(H)	D(A)

တန်းဆင်းဇုန်အန္တရာယ်ကြောင့် ဘော်လ်တန် ရုန်းကန်လာနိုင်ပေမယ့် ဝက်ဖို့ဒ်ခြေတက်နေလို့ ခက်ခက်ခဲခဲကစားရမှာပါ။ ဒါပေမဲ့ အဝေးကွင်းဆိုရင် ဝက်ဖို့ဒ်သရေရဖို့ပဲ အားပြုကစားတတ်လို့ ဘော်လ်တန် အမှတ်ပြည့်ရသွားနိုင်ပါတယ်။

ဒါဘီ နှင့် ဘုန်းမောက်

ဒါဘီ	D(A)	W(H)	D(A)	W(H)	W(A)
ဘုန်းမောက်	D(H)	W(H)	L(H)	D(A)	D(H)

ရလဒ်ပိုင်းကောင်းနေတဲ့ ဒါဘီတို့ လက်ရှိပုံစံကောင်းကို ထိန်းထားပြီး နိုင်ပွဲဆက်ဖို့ ကြိုးစားမှာပါ။ ဘုန်းမောက် အခုနောက်ပိုင်းရလဒ်တွေမဆိုးပေမယ့် အဝေးကွင်းခံစစ်ကစားပုံညံ့လို့ ဒါဘီပဲ ဂိုးပြတ်အနိုင်ရသွားမှာပါ။

လက်စတာ နှင့် အစ်ဝစ်ချ်

လက်စတာ	W(H)	W(A)	W(A)	W(H)	D(H)
အစ်ဝစ်ချ်	W(H)	D(A)	W(H)	D(A)	D(H)

အိမ်ကွင်းမှာ ဝက်ဖို့ဒ်ကို သရေသာကစားနိုင်ခဲ့ပေမယ့် လက်စတာ ခြေစွမ်းမကျသွားပါဘူး။ အစ်ဝစ်ချ်ကတော့ အဝေးကွင်းနှစ်ပွဲဆက် သရေကျထားပြီး ဒီပွဲလည်း သရေပဲ ဦးတည်ကစားမှာပါ။ လက်စတာ ဂိုးပြတ်နိုင်မှာပါ။

ဘရိုက်တန် နှင့် ဝီဂန်

ဘရိုက်တန်	L(A)	D(A)	L(A)	W(H)	W(H)
ဝီဂန်	D(A)	W(H)	L(A)	W(A)	W(H)

(၂)ပွဲဆက် အိမ်ကွင်းနိုင်ပွဲနဲ့အတူ ဘရိုက်တန်ခြေစွမ်းပြန်ကောင်းလာပါတယ်။ ဝီဂန်ကတော့ အိမ်ကွင်း၊ အဝေးကွင်းမရွေး ခြေစွမ်းပြနေပါတယ်။ အဝေးကွင်းဖြစ်ပေမယ့် မာကျောတဲ့ ဝီဂန် သရေခံကန်နိုင်မှာပါ။

➤➤➤➤

လိဂ်ချန်ပီယံရှစ်ထိပ်ဆုံး(၁၂)သင်း

စဉ်	အသင်း	ပွဲ	နိုင်	သရေ	ရှုံး	ရဂိုး	ပေးဂိုး	ရမှတ်
၁။	လက်စတာ	၃၀	၂၁	၄	၅	၅၄	၃၀	၆၇
၂။	ဘန်လေ	၃၁	၁၆	၁၂	၃	၄၇	၂၅	၆၀
၃။	ဒါဘီ	၃၁	၁၇	၇	၇	၅၉	၄၀	၅၈
၄။	QPR	၃၀	၁၆	၈	၆	၃၇	၂၄	၅၆
၅။	နော်တင်ဟမ်	၃၀	၁၄	၁၂	၄	၅၀	၃၀	၅၄
၆။	ရက်ဒင်း	၃၁	၁၄	၈	၉	၅၀	၃၆	၅၀
၇။	ဝီဂန်	၃၀	၁၃	၇	၁၀	၃၅	၂၈	၄၆
၈။	ဘရိုက်တန်	၃၀	၁၂	၁၀	၈	၃၂	၂၅	၄၆
၉။	အစ်ဝစ်ချ်	၃၁	၁၁	၁၂	၈	၄၃	၃၄	၄၅
၁၀။	ဘလက်ဘန်း	၃၀	၁၁	၁၀	၉	၃၇	၃၅	၄၃
၁၁။	ဝက်ဖို့ဒ်	၃၁	၁၀	၁၂	၉	၄၄	၃၇	၄၂
၁၂။	လိဒ်စ်	၃၀	၁၂	၆	၁၂	၄၃	၃၉	၄၂

ဗယ်လာဒိုလစ် နှင့် လီဗန်တေး

ဗယ်လာဒိုလစ် နောက်ဆုံး(၅)ပွဲ လီဗန်တေး

ဘီလ်ဘာအို	L(A)(2-4)	ဘာစီလိုနာ	D(H)(1-1)
ဗီလာရီးယဲလ်	W(H)(1-0)	ဆီဗီလာ	W(A)(3-2)
ဂီတာဖေး	D(A)(0-0)	ဗယ်လက်ကာနို	D(H)(0-0)
အယ်လ်ချီ	D(H)(2-2)	ဆိုစီဒက်	D(A)(0-0)
အက်သလက်တီကို	L(A)(0-3)	အယ်လ်မီရီယာ	W(H)(1-0)

၂၀၀၄ ခုနှစ်နောက်ပိုင်း အိမ်ကွင်းဆုံတွေ့ခဲ့သမျှ

၂၀၀၅-၀၆	ဗယ်လာဒိုလစ်	၃-၃	လီဗန်တေး
၂၀၀၇-၀၈	ဗယ်လာဒိုလစ်	၁-၀	လီဗန်တေး
၂၀၁၂-၁၃	ဗယ်လာဒိုလစ်	၂-၀	လီဗန်တေး

ဗယ်လာဒိုလစ်ခြေစွမ်းကလည်း မှန်းရခက်နေတယ်။ ဒါ့အပြင် ဗယ်လာဒိုလစ်ခံစစ်ကလည်း အခုတလော ကစားပုံကျနေပုံနဲ့ဆိုရင်တော့ ခြေတွေနေတဲ့ လီဗန်တေးကိုလည်း အိမ်ကွင်းမှာ ခက်ခက်ခဲခဲတားဆီးရဦးမယ့်ပုံပါပဲ။ ဗယ်လာဒိုလစ် အိမ်ကွင်းခံကန်အားကြောင့် ဂိုးနည်းပြီး သရေကျသွားနိုင်တဲ့ ပွဲမျိုးလို့ပဲထင်တယ်။

ဆယ်လ်တာဗီဂို နှင့် ဂီတာဖေး

ဆယ်လ်တာဗီဂို နောက်ဆုံး(၅)ပွဲ ဂီတာဖေး

အက်စ်ပန်ညို	L(A)(0-1)	ဆိုစီဒက်	D(H)(2-2)
ဘက်တစ်	W(H)(4-2)	အယ်လ်မီရီယာ	L(A)(0-1)
ဂရန်နာဒါ	W(A)(2-1)	ဗယ်လာဒိုလစ်	D(H)(0-0)
ဘီလ်ဘာအို	D(H)(0-0)	အိုဆာဆူနာ	L(A)(0-2)
ဗီလာရီးယဲလ်	W(A)(2-0)	ရီးယဲလ်မက်ဒရစ်	L(H)(0-3)

၂၀၀၄ ခုနှစ်နောက်ပိုင်း အိမ်ကွင်းဆုံတွေ့ခဲ့သမျှ

၂၀၀၅-၀၆	ဆယ်လ်တာဗီဂို	၁-၀	ဂီတာဖေး
၂၀၀၆-၀၇	ဆယ်လ်တာဗီဂို	၂-၁	ဂီတာဖေး
၂၀၁၂-၁၃	ဆယ်လ်တာဗီဂို	၂-၁	ဂီတာဖေး

တန်းဆင်းအန္တရာယ်နဲ့ ဝေးအောင်ရုန်းရင်း ဆယ်လ်တာ ကစားပုံ တက်လာတယ်။ နောက်ဆုံး(၄)ပွဲဆက် ရှုံးပွဲမရှိခဲ့ဘူး။ ဂီတာဖေးကလည်း ခြေပျက်နေတဲ့အချိန်ဖြစ်လို့ ဆယ်လ်တာကွင်းမှာ မျှော်လင့်နိုင်စရာ သိပ်မရှိလှပါဘူး။ ဆယ်လ်တာနဲ့ ဂိုးအနည်းပဲကြိုက်တယ်။

အယ်လ်မီရီယာ နှင့် မာလာဂါ

အယ်လ်မီရီယာ နောက်ဆုံး(၅)ပွဲ မာလာဂါ

ဗီလာရီးယဲလ်	L(A)(0-2)	ဗလင်စီယာ	D(H)(0-0)
ဂီတာဖေး	W(H)(1-0)	ဘာစီလိုနာ	L(A)(0-3)
အယ်လ်ချီ	L(A)(0-1)	ဆီဗီလာ	W(H)(3-2)
အက်သလက်တီကို	W(H)(2-0)	ဗယ်လက်ကာနို	L(A)(1-4)
လီဗန်တေး	L(A)(0-1)	ဆိုစီဒက်	L(H)(0-1)

၂၀၀၇ ခုနှစ်နောက်ပိုင်း အိမ်ကွင်းဆုံတွေ့ခဲ့သမျှ

၂၀၀၈-၀၉	အယ်လ်မီရီယာ	၁-၀	မာလာဂါ
၂၀၀၉-၁၀	အယ်လ်မီရီယာ	၁-၀	မာလာဂါ
၂၀၁၀-၁၁	အယ်လ်မီရီယာ	၁-၁	မာလာဂါ

တန်းဆင်းအန္တရာယ်နားနီးလာတဲ့မာလာဂါ ပြန်ရုန်းလိမ့်မယ်။ ဒါပေမဲ့ တိုက်စစ်ပိုင်းက သိပ်အားရစရာမရှိပုံနဲ့တော့ အိမ်ကွင်းမှာ ထိန်းကစားတတ်တဲ့ အယ်လ်မီရီယာကို ကျော်ဖြတ်နိုင်ဖို့ ခက်မယ်ထင်တယ်။ သရေကျဖို့များနိုင်ပြီး ဂိုးနည်းနိုင်တယ်ထင်တယ်။

ဗယ်လက်ကာနို နှင့် ဆီဗီလာ

ဗယ်လက်ကာနို နောက်ဆုံး(၅)ပွဲ ဆီဗီလာ

အယ်လ်ချီ	L(A)(0-2)	အက်သလက်တီကို	D(A)(1-1)
အက်သလက်တီကို	L(H)(2-4)	လီဗန်တေး	L(H)(2-3)
လီဗန်တေး	D(A)(0-0)	မာလာဂါ	L(A)(2-3)
မာလာဂါ	W(H)(4-1)	ဘာစီလိုနာ	L(H)(1-4)
ဘာစီလိုနာ	L(A)(0-6)	ဗလင်စီယာ	D(H)(0-0)

၂၀၀၅ ခုနှစ်နောက်ပိုင်း အိမ်ကွင်းဆုံတွေ့ခဲ့သမျှ

၂၀၀၆-၀၇	ဗယ်လက်ကာနို	၀-၀	ဆီဗီလာ
၂၀၁၁-၁၂	ဗယ်လက်ကာနို	၂-၁	ဆီဗီလာ
၂၀၁၂-၁၃	ဗယ်လက်ကာနို	၀-၀	ဆီဗီလာ

ဗယ်လက်ကာနိုခြေစွမ်းက ပုံမှန်မရှိသလို၊ ခံစစ်ပိုင်းအမှားများတယ်။ တိုက်စစ်ကတော့ အိမ်ကွင်းဆိုရင် ဂိုးရအောင်ကစားတတ်လို့ အဝေးကွင်းခံစစ်မငြိမ်တဲ့ ဆီဗီလာအတွက် သတိထားစရာပဲ။ ဆီဗီလာတိုက်စစ်ကလည်း ဂိုးရအောင် ကစားနိုင်ပြီး အတွေ့အကြုံနဲ့ အရှိန်မှာလည်း ကွာဟမှုရှိနေလို့ ဆီဗီလာနဲ့ ဂိုးအများကိုပဲရွေးထားချင်တယ်။

LIGA BBVA — LA-LIGA WEEK 25

ပွဲစဉ်(၂၄)မှာတော့ ထိပ်ဆုံး(၃)သင်းစလုံး ဂိုးပြတ်နိုင်ပွဲကိုယ်စီယူခဲ့ကြလို့ ချန်ပီယံလမ်းကြောင်း လာလီဂါမှာလည်း အဝေးကွင်းပွဲတွေ ဆက်ကစားရဖို့ရှိနေတယ်။ ပြိုင်ဘက်အသင်းတွေကလည်း ဆိုစီရသေးတဲ့ ရီးယဲလ်မက်ဒရစ်ကတော့ ရှော်လ်ကာနဲ့ ပွဲမတိုင်မီ အယ်လ်ချီလိုအသင်းကို အိမ်ကွင်းမှာလက်ခံ

အဝေးကွင်းမှာ ဘာကာနဲ့

ဂိုးအများဆုံးသွင်းထားသူများ

စီရော်နယ်လ်ဒို	ရီးယဲလ်	၂၂ ဂိုး
ဒီယေဂိုကော်စတာ	အက်သလက်တီကို	၂၁ ဂိုး
အလက်ဆစ်ဆန်းချက်ဇ်	ဘာစီလိုနာ	၁၅ ဂိုး
ဂရစ်ဇ်မန်း	ဆိုစီဒက်	၁၄ ဂိုး
ဘန်ဇီမာ	ရီးယဲလ်	၁၄ ဂိုး

ဆိုစီဒက် နှင့် ဘာစီလိုနာ

ဆိုစီဒက် နှင့် ဘာစီလိုနာ နောက်ဆုံး(၅)ပွဲ

ဆိုစီဒက်		ဘာစီလိုနာ	
ဂီတာဖေး	D(A)(2-2)	လီဗန်တေး	D(A)(1-1)
အယ်လ်ချီ	W(H)(4-0)	မာလာဂါ	W(H)(3-0)
အက်သလက်တီကို	L(A)(0-4)	ဗလင်စီယာ	L(H)(2-3)
လီဗန်တေး	D(H)(0-0)	ဆီဗီလာ	W(A)(4-1)
မာလာဂါ	W(A)(1-0)	ဗယ်လက်ကာနို	W(H)(6-0)

၂၀၀၄ ခုနှစ်နောက်ပိုင်း အိမ်ကွင်းဆုံတွေ့ခဲ့သမျှ

၂၀၀၅-၀၆	ဆိုစီဒက်	၀-၂	ဘာစီလိုနာ
၂၀၀၆-၀၇	ဆိုစီဒက်	၀-၂	ဘာစီလိုနာ
၂၀၁၀-၁၁	ဆိုစီဒက်	၂-၁	ဘာစီလိုနာ
၂၀၁၁-၁၂	ဆိုစီဒက်	၂-၂	ဘာစီလိုနာ
၂၀၁၂-၁၃	ဆိုစီဒက်	၃-၂	ဘာစီလိုနာ

BARCELONA PROBABLE LINE-UP

ဘာစီလိုနာ(၄-၃-၃)

ဘာစီလိုနာ စိန်ခေါ်မှုနည်းနည်းရှိတဲ့ပွဲပါပဲ။ ဆိုစီဒက်ဟာ အခုနောက်ပိုင်းအဝေးကွင်းမှာ ကစားပုံကျနေပေမယ့် အိမ်ကွင်းမှာတော့ အကောင်းဆုံးကစားပြနေတယ်။ နောက်ဆုံးကစားခဲ့တဲ့ အိမ်ကွင်းပွဲမှာ လီဗန်တေးနဲ့ ဂိုးမရှိသရေသာ ကစားထားနိုင်ပေမယ့် အဲဒီပွဲမတိုင်ခင် အိမ်ကွင်း(၆)ပွဲဆက် အနိုင်ကစားထားသလို၊ တိုက်စစ်ပိုင်းကလည်း ဂိုးသွင်းနှုန်းတွေ ကောင်းခဲ့တယ်။ ဘာစီလိုနာကတော့ ဒီပွဲမတိုင်ခင် မန်စီးတီးနဲ့ ချန်ပီယံလိဂ် ကစားထားရတဲ့အရှိန်ရှိနေပေမယ့် အသင်းမှာ လူအင်အား ပြန်တောင့်လာတာ၊ နည်းပြမာတီနိုကလည်း အသင်းကို အလှည့်ကျလူထုတ်နေတာတွေကြောင့် ပွဲပန်းမှုမျိုးကိုတော့ သိပ်ပြီးခံစားနေရမယ့်ပုံ မရှိဘူး။ နောက်ပြီး တိုက်စစ်ပိုင်းကလည်း မက်ဆီ ဂိုးပြန်ရလာနေတဲ့အပြင် နေမာကလည်း ပြန်ကစားနိုင်တဲ့ပွဲမှာပဲ ဂိုးသွင်းနိုင်ခဲ့ပြီး အလက်ဆစ်ဆန်းချက်ဇ်၊ ပတ်ဒရိုတို့ကလည်း ပုံမှန်ဂိုးတွေသွင်းပြနေနိုင်တာကြောင့် တိုက်စစ်ပိုင်းက အားရစရာအခြေအနေမျိုးလို့ ပြောနိုင်တယ်။

ဒါပေမဲ့ ဘာစီလိုနာခံစစ်ကစားပုံ ပြိုးပြိုးပြက်ပြက်ဖြစ်နေတတ်တာကတော့ အိမ်ကွင်းမှာ ဂိုးသွင်းနှုန်းကောင်းတတ်ပြီး တန်ပြန်တိုက်စစ်ကစားပုံလည်း ထိရောက်မှုရှိတတ်တဲ့ ဆိုစီဒက်အတွက် အခွင့်အရေးပြန်ရသွားမယ့်ပုံပဲ။ ပြီးခဲ့တဲ့စပိန်ဘုရင့်ဖလားဆီမီးပွဲမှာ ဆိုစီဒက်ကို(၂)ကျော့ပေါင်း (၃-၁)နဲ့ နိုင်ခဲ့ပေမယ့် ဒုတိယအကျော့အဝေးကွင်းမှာ(၁-၁)သရေသာ ကစားနိုင်ခဲ့တဲ့ ဘာစီလိုနာရဲ့ကစားပုံအရလည်း ဒီပွဲမှာ ဘာစီလိုနာကို သတိထားဖို့လိုမယ်ထင်တယ်။ ဆိုစီဒက်အိမ်ကွင်းမှာ လာလီဂါနောက်ဆုံး(၃)ကြိမ်တွေ့ဆုံမှုကို ကြည့်ရင်လည်း အိမ်ရှင်ပဲအသာရထားလို့ ဆိုစီဒက်နဲ့ ဂိုးအများပဲရွေးထားတာ ကောင်းမယ်ထင်တယ်။

ပထမအကျော့ရလဒ်များ

၂၅/ ၆/ ၂၀၁၃-၂၀၁၄

ဘာစီလိုနာ	၄-၁	ဆိုစီဒက်
လီဗန်တေး	၁-၁	ဗယ်လာဒိုလစ်
မာလာဂါ	၂-၀	အယ်လ်မီရီယာ
အက်သလက်တီကို	၂-၁	အိုဆာဆူနာ
ဂရန်နာဒါ	၀-၁	ဗလင်စီယာ
ဆီဗီလာ	၄-၁	ဗယ်လက်ကာနို
အယ်လ်ချီ	၁-၂	ရီးယဲလ်မက်ဒရစ်
ဘီလ်ဘာအို	၂-၁	ဘက်တစ်
ဂီတာဖေး	၂-၁	ဆယ်လ်တာဗီဂို
ဗီလာရီးယဲလ်	၂-၁	အက်စ်ပန်ညို

လာလီဂါ

စဉ်	အသင်း	စုစုပေါင်း ပွဲ	နိုင်	သရေ	ရှုံး	ရဂိုး	ပေးဂိုး	အိမ်ကွင်း နိုင်	သရေ	ရှုံး	အဝေးကွင်း နိုင်	သရေ	ရှုံး	ဂိုးကွာ	ရမှတ်
၁။	ဘာစီလိုနာ	၂၄	၁၉	၃	၂	၆၉	၁၇	၁၁	၀	၁	၈	၃	၁	၅၂	၆၀
၂။	ရီးယဲလ်မက်ဒရစ်	၂၄	၁၉	၃	၂	၆၈	၂၄	၁၀	၀	၁	၉	၃	၁	၄၄	၆၀
၃။	အက်သလက်တီကို	၂၄	၁၉	၃	၂	၅၉	၁၆	၁၁	၂	၀	၈	၁	၂	၄၃	၆၀
၄။	ဘီလ်ဘာအို	၂၄	၁၃	၅	၆	၄၃	၃၀	၉	၃	၁	၄	၂	၅	၁၃	၄၄
၅။	ဗီလာရီးယဲလ်	၂၄	၁၂	၄	၈	၄၄	၂၉	၇	၃	၃	၅	၁	၅	၁၅	၄၀
၆။	ဆိုစီဒက်	၂၄	၁၁	၇	၆	၄၃	၃၄	၇	၃	၁	၄	၄	၅	၉	၄၀
၇။	ဆီဗီလာ	၂၄	၈	၈	၈	၄၂	၄၁	၅	၃	၄	၃	၅	၄	၁	၃၂
၈။	ဗလင်စီယာ	၂၄	၉	၅	၁၀	၃၆	၃၅	၆	၂	၄	၃	၃	၆	၁	၃၂
၉။	အက်စ်ပန်ညို	၂၄	၉	၅	၁၀	၂၈	၃၀	၆	၂	၄	၃	၃	၆	-၂	၃၂
၁၀။	လီဗန်တေး	၂၄	၈	၈	၈	၂၃	၃၀	၄	၅	၃	၄	၃	၅	-၇	၃၂

အပြောင်းအလဲမရှိခဲ့ဘူး။ ဒီတစ်ပတ်တော့ ဘာစီလိုနာနဲ့ အက်သလက်တီကိုက ချန်ပီယံလိဂ်အဝေးကွင်းပွဲတွေ ကစားထားပြီးချိန်မှာ အက်နဲ့ အိုဆာဆူနာလို အိမ်ကွင်းမာကျောမှုရှိတဲ့အသင်းတွေဆိုတော့ သတိထားရမယ့်ပွဲမျိုးတွေဖြစ်နေတယ်။ ချန်ပီယံလိဂ်မကစားထား ကစားရမှာဖြစ်လို့ အခွင့်အရေးပိုကောင်းနေတယ်ပြောနိုင်တယ်…

အက်သလက်တီကို ခက်ခဲနိုင်တယ်

လှသန့်အေး

Photo : AFP

ပထမအကျော့တွေ့ဆုံခဲ့စဉ်က ဘာစီလိုနာတိုက်စစ်မှူး မက်ဆီကို ဟန့်တားနေသည့် ဆိုစီဒက်ကစားသမားများ

ရီးယဲယ်မက်ဒရစ် နှင့် အယ်လ်ချီ

ရီးယဲယ်မက်ဒရစ် နှင့် အယ်လ်ချီနောက်ဆုံး(၅)ပွဲ

ရီးယဲယ်မက်ဒရစ်		အယ်လ်ချီ	
ဘက်တစ်	W(A)(5-0)	ဗယ်လက်ကာနို	W(H)(2-0)
ဂရန်နာဒါ	W(H)(2-0)	ဆိုစီဒက်	L(A)(0-4)
ဘီလ်ဘာအို	D(A)(1-1)	အယ်လ်မီရီယာ	W(H)(1-0)
ဗီလာရီးယဲယ်	W(H)(4-2)	ဗယ်လာဒိုလစ်	D(A)(2-2)
ဂီတာဖေး	W(A)(3-0)	အိုဆာဆူနာ	D(H)(0-0)

နောက်ဆုံး(၅)ကြိမ် အိမ်ကွင်းဆုံတွေ့ခဲ့သမျှ

၁၉၇၅-၇၆ ရီးယဲယ်မက်ဒရစ် ၂-၂ အယ်လ်ချီ
၁၉၇၆-၇၇ ရီးယဲယ်မက်ဒရစ် ၅-၂ အယ်လ်ချီ
၁၉၇၇-၇၈ ရီးယဲယ်မက်ဒရစ် ၅-၁ အယ်လ်ချီ
၁၉၇၄-၇၅ ရီးယဲယ်မက်ဒရစ် ၆-၁ အယ်လ်ချီ
၁၉၈၈-၈၉ ရီးယဲယ်မက်ဒရစ် ၄-၂ အယ်လ်ချီ

REAL MADRID PROBABLE LINE-UP

ရီးယဲယ်(၄-၃-၃)

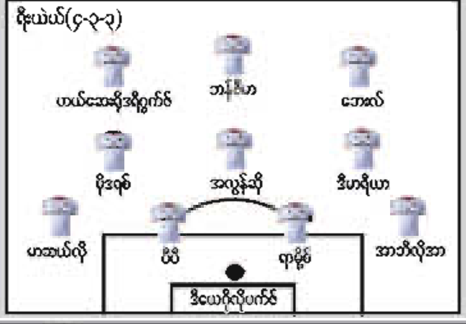

ရီးယဲယ်ရဲ့လက်ရှိကစားပုံအရတော့ သိပ်ပြီးစိုးရိမ်စရာမရှိနိုင်တဲ့ပွဲမျိုးပါပဲ။ စီရော်နယ်လ်ဒို မကစားနိုင်ချိန်မှာ ဟယ်ဆေးပုံမှန်ဂိုးတွေသွင်းပေးနေနိုင်တာကလည်း ရီးယဲယ်တိုက်စစ်အတွက် ဂိုးမရဖို့ သိပ်မပူရသလိုဖြစ်နေတယ်။ ကွင်းလယ်ပိုင်းမှာလည်း မိုဒရစ်၊ အလွန်ဆို၊ ဒီမာရီယာတို့နဲ့ အသားကျလာနေသလို တိုက်စစ်အတွဲအဖက်ကလည်းပိုမိုလာနေတယ်။ အယ်လ်ချီကတော့ ရီးယဲယ်ကို ယှဉ်နိုင်ဖို့မလွယ်ပေမယ့် သူတို့အသင်းကစားပုံက ဘောလုံးပိုင်ဆိုင်မှုကို ထိန်းပြီးကစားတတ်တယ်။ အသင်းကြီးတွေနဲ့ရင်ဆိုင်ရာမှာလည်း သိပ်စိုးရိမ်ပြီး ရင်ဆိုင်တာမျိုးမရှိဘဲ၊ ပုံမှန်ကစားနေကျအတိုင်း တည်တည်ငြိမ်ငြိမ်ထိန်းကစားဖို့ ကြိုးစားလေ့ရှိတယ်။ ဒါပေမဲ့ ခက်တာက အယ်လ်ချီရဲ့တိုက်စစ်ကစားပုံက အားရစရာမရှိလှတာရယ်၊ အဝေးကွင်းမှာ ခံစစ်ပိုင်းစိတ်မချရတာရယ်က ရီးယဲယ်လို ချန်ပီယံလမ်းကြောင်းပေါ်မှာ ရှိနေတဲ့အသင်းတစ်သင်းကို ပွဲချိန်ပြည့်တောင့်ခံထားနိုင်မယ့် အင်အားမျိုးမရှိနိုင်ပါဘူး။

ဒါ့အပြင် အယ်လ်ချီဟာ နောက်ဆုံးအဝေးကွင်း(၃)ပွဲမှာ ဗယ်လာဒိုလစ်ကိုပဲ (၂-၂)ဂိုးသရေကစားနိုင်ခဲ့ပြီး ဆိုစီဒက်နဲ့ ဘာစီလိုနာကို(၄-၀)ဂိုးစီနဲ့ အရှုံးပေးခဲ့ရတာကိုကြည့်ရင် ရီးယဲယ်ရဲ့တိုက်စစ်အားကိုလည်း တောင့်ခံထားနိုင်ဦးမယ့်ပုံမျိုးမမြင်မိဘူး။ ရီးယဲယ်တိုက်စစ်ကလည်း ပြိုင်ပွဲစုံနောက်ဆုံး(၄)ပွဲမှာ တစ်ပွဲအနည်းဆုံး(၂)ဂိုးနှုန်းသွင်းထားလို့ အဝေးကွင်းခံစစ်စိတ်မချရတဲ့ အယ်လ်ချီနောက်တန်းကိုလည်း အလွယ်တကူ ထိုးဖောက်ဂိုးသွင်းပြဦးမယ့်ပုံမှာရှိနေတယ်။ အဓိကကစားသမားစီရော်နယ်လ်ဒိုမပါနိုင်တဲ့အချိန်မှာတောင် ဂိုးသွင်းအားကောင်းနေတဲ့ ရီးယဲယ်နဲ့ ဂိုးအများကိုပဲ ရွေးထားရမယ့်ပွဲမျိုးပါ။

အမှတ်ပေးဇယား

စဉ်	အသင်း	စုစုပေါင်း ပွဲ	နိုင်	သရေ	ရှုံး	ရဂိုး	ပေးဂိုး	အိမ်ကွင်း နိုင်	သရေ	ရှုံး	အဝေးကွင်း နိုင်	သရေ	ရှုံး	ဂိုးကွာ	ရမှတ်
၁၁။	ဆယ်လ်တာဗီဂို	၂၄	၈	၅	၁၁	၃၁	၃၅	၃	၅	၄	၅	၀	၇	-၄	၂၉
၁၂။	ဂရန်နာဒါ	၂၄	၈	၃	၁၃	၂၁	၃၀	၄	၁	၈	၄	၂	၅	-၉	၂၇
၁၃။	အယ်လ်ချီ	၂၄	၆	၈	၁၀	၂၂	၃၄	၄	၄	၅	၂	၄	၅	-၁၂	၂၆
၁၄။	အိုဆာဆူနာ	၂၄	၇	၅	၁၂	၂၁	၃၇	၄	၂	၅	၃	၃	၇	-၁၆	၂၆
၁၅။	ဂီတာဖေး	၂၄	၇	၄	၁၃	၂၂	၃၉	၄	၄	၅	၃	၀	၈	-၁၇	၂၅
၁၆။	အယ်လ်မီရီယာ	၂၄	၇	၄	၁၃	၂၄	၄၂	၄	၃	၄	၃	၁	၉	-၁၈	၂၅
၁၇။	မာလာဂါ	၂၄	၆	၆	၁၂	၂၃	၃၄	၅	၁	၆	၁	၅	၆	-၁၁	၂၄
၁၈။	ဗယ်လာဒိုလစ်	၂၄	၄	၉	၁၁	၂၆	၄၂	၃	၅	၃	၁	၄	၈	-၁၆	၂၁
၁၉။	ဗယ်လက်ကာနို	၂၄	၆	၂	၁၆	၂၅	၅၈	၃	၀	၈	၃	၂	၈	-၃၃	၂၀
၂၀။	ဘက်တစ်	၂၄	၃	၅	၁၆	၂၀	၅၃	၃	၃	၆	၀	၂	၁၀	-၃၃	၁၄

လာလီဂါပွဲစဉ်(၂၆)

၁/၂/၃၃-၂၀၁၄

ဘီလ်ဘာအို - ဂရန်နာဒါ
မာလာဂါ - ဗယ်လာဒိုလစ်
လီဗန်တေး - အိုဆာဆူနာ
ဂီတာဖေး - အက်စပန်ညို
အယ်လ်ချီ - ဆယ်လ်တာဗီဂို
ဗယ်လက်ကာနို - ဗလင်စီယာ
အက်သလက်တီကို - ရီးယဲယ်မက်ဒရစ်
ဆီဗီလာ - ဆိုစီဒက်
ဗီလာရီးယဲယ် - ဘက်တစ်
ဘာစီလိုနာ - အယ်လ်မီရီယာ

ဘက်တစ် နှင့် ဘီလ်ဘာအို

ဘက်တစ် နောက်ဆုံး(၅)ပွဲ ဘီလ်ဘာအို

ဘက်တစ်		ဘီလ်ဘာအို	
ရီးယဲယ်မက်ဒရစ်	L(H)(0-5)	ဗယ်လာဒိုလစ်	W(H)(4-2)
ဆယ်လ်တာဗီဂို	L(A)(2-4)	အိုဆာဆူနာ	W(A)(5-1)
အက်စပန်ညို	W(H)(2-0)	ရီးယဲယ်မက်ဒရစ်	D(H)(1-1)
ဗလင်စီယာ	L(A)(0-5)	ဆယ်လ်တာဗီဂို	D(A)(0-0)
ဂရန်နာဒါ	L(A)(0-1)	အက်စပန်ညို	L(H)(1-2)

၂၀၀၇ ခုနှစ်နောက်ပိုင်း အိမ်ကွင်းဆုံတွေ့ခဲ့သမျှ

၂၀၀၈-၀၉ ဘက်တစ် ၀-၁ ဘီလ်ဘာအို
၂၀၁၁-၁၂ ဘက်တစ် ၂-၁ ဘီလ်ဘာအို
၂၀၁၂-၁၃ ဘက်တစ် ၁-၁ ဘီလ်ဘာအို

ဘက်တစ်ကတော့ တန်းဆင်းရဖို့ တဖြည်းဖြည်းနီးလာပေမယ့် အိမ်ကွင်းပွဲတွေမှာ အတတ်နိုင်ဆုံးရုန်းကန်ကစားနေတာတော့ တွေ့ရတယ်။ ဘီလ်ဘာအိုကလည်း အဝေးကွင်းဆိုရင် သိပ်စိတ်မချရဘူး။ တိုက်စစ်ကစားပုံကလည်း လျော့နေလို့ ဘက်တစ်ရဲ့ ရုန်းအားအောက်မှာ အခက်တွေ့သွားနိုင်တယ်။ ဂိုးနည်းပြီး သရေကျနိုင်တဲ့ပွဲမျိုးလို့ထင်တယ်။

ဗလင်စီယာ နှင့် ဂရန်နာဒါ

ဗလင်စီယာ နောက်ဆုံး(၅)ပွဲ ဂရန်နာဒါ

ဗလင်စီယာ		ဂရန်နာဒါ	
မာလာဂါ	D(A)(0-0)	အိုဆာဆူနာ	D(H)(0-0)
အက်စပန်ညို	W(H)(2-2)	ရီးယဲယ်မက်ဒရစ်	L(A)(0-2)
ဘာစီလိုနာ	W(A)(3-2)	ဆယ်လ်တာဗီဂို	L(H)(1-2)
ဘက်တစ်	W(H)(5-0)	အက်စပန်ညို	L(A)(0-1)
ဆီဗီလာ	D(A)(0-0)	ဘက်တစ်	W(H)(1-0)

နောက်ဆုံး(၃)ကြိမ် အိမ်ကွင်းဆုံတွေ့ခဲ့သမျှ

၁၉၇၅-၇၆ ဗလင်စီယာ ၂-၁ ဂရန်နာဒါ
၂၀၁၁-၁၂ ဗလင်စီယာ ၁-၀ ဂရန်နာဒါ
၂၀၁၂-၁၃ ဗလင်စီယာ ၁-၀ ဂရန်နာဒါ

အခုတလော ဂရန်နာဒါရဲ့အဝေးကွင်းရလဒ်တွေက အားရစရာသိပ်မရှိလှသလို တိုက်စစ်ပိုင်းကလည်း ဂိုးပေါက်ပျောက်နေတယ်။ ဗလင်စီယာရဲ့ အိမ်ကွင်းကစားပုံတည်ငြိမ်ပေမယ့် အဝေးကွင်းခံစစ်ပိတ်ကစားတတ်တဲ့ ဂရန်နာဒါကြောင့် ဂိုးရဖို့တော့ စိတ်ရှည်ရမယ့်ပွဲမျိုး ဖြစ်နေတယ်။ ဗလင်စီယာနဲ့ ဂိုးအနည်းပဲ ရွေးထားချင်တယ်။

အိုဆာဆူနာ နှင့် အက်သလက်တီကို

အိုဆာဆူနာ နောက်ဆုံး(၅)ပွဲ အက်သလက်တီကို

အိုဆာဆူနာ		အက်သလက်တီကို	
ဂရန်နာဒါ	D(A)(0-0)	ဆီဗီလာ	D(H)(1-1)
ဘီလ်ဘာအို	L(H)(1-5)	ဗယ်လက်ကာနို	W(A)(2-4)
ဗီလာရီးယဲယ်	L(A)(1-3)	ဆိုစီဒက်	W(H)(4-0)
ဂီတာဖေး	W(H)(2-0)	အယ်လ်မီရီယာ	L(A)(0-2)
အယ်လ်ချီ	D(A)(0-0)	ဗယ်လာဒိုလစ်	W(H)(3-0)

၂၀၀၉ ခုနှစ်နောက်ပိုင်း အိမ်ကွင်းဆုံတွေ့ခဲ့သမျှ

၂၀၁၀-၁၁ အိုဆာဆူနာ ၂-၃ အက်သလက်တီကို
၂၀၁၁-၁၂ အိုဆာဆူနာ ၀-၁ အက်သလက်တီကို
၂၀၁၂-၁၃ အိုဆာဆူနာ ၀-၂ အက်သလက်တီကို

နောက်ဆုံးအိမ်ကွင်း(၄)ပွဲမှာ ဘီလ်ဘာအိုကို ဂိုးပြတ်ရှုံးနိမ့်ခဲ့ပေမယ့် ရီးယဲယ်ကို သရေ၊ အက်စပန်ညိုနဲ့ ဂီတာဖေးကို အနိုင်ကစားထားတဲ့ အိုဆာဆူနာခြေစွမ်းကို လျှော့တွက်လို့ မရဘူး။ အက်သလက်တီကိုကတော့ အခုနောက်ပိုင်းပွဲကြီးတွေ ဆက်တိုက်ကစားနေရပြီး ပွဲပန်းနေပုံပြလာနေတယ်။ အိုဆာဆူနာနဲ့ ဂိုးအနည်းပဲကြိုက်တယ်။

အက်စပန်ညို နှင့် ဗီလာရီးယဲယ်

အက်စပန်ညို နောက်ဆုံး(၅)ပွဲ ဗီလာရီးယဲယ်

အက်စပန်ညို		ဗီလာရီးယဲယ်	
ဆယ်လ်တာဗီဂို	W(H)(1-0)	အယ်လ်မီရီယာ	W(H)(2-0)
ဗလင်စီယာ	D(A)(2-2)	ဗယ်လာဒိုလစ်	L(A)(0-1)
ဘက်တစ်	L(A)(0-2)	အိုဆာဆူနာ	W(H)(3-1)
ဂရန်နာဒါ	W(H)(1-0)	ရီးယဲယ်မက်ဒရစ်	L(A)(2-4)
ဘီလ်ဘာအို	W(A)(2-1)	အက်စပန်ညို	L(H)(1-2)

၂၀၀၈ ခုနှစ်နောက်ပိုင်း အိမ်ကွင်းဆုံတွေ့ခဲ့သမျှ

၂၀၀၉-၁၀ အက်စပန်ညို ၀-၀ ဗီလာရီးယဲယ်
၂၀၁၀-၁၁ အက်စပန်ညို ၀-၁ ဗီလာရီးယဲယ်
၂၀၁၁-၁၂ အက်စပန်ညို ၀-၀ ဗီလာရီးယဲယ်

ဗီလာရီးယဲယ်ရဲ့ခြေစွမ်းက အခုတလောအတက်အကျမမှန်ဘူးဖြစ်နေတယ်။ ခံစစ်ပိုင်းကလည်း စိတ်မချရဘူး။ အက်စပန်ညိုကတော့ အိမ်ကွင်းကစားပုံစိတ်ချရသလို၊ အခုနောက်ပိုင်းကစားပုံလည်း ပြန်တက်လာနေလို့ အက်စပန်ညိုနဲ့ ဂိုးအများပဲရွေးထားလိုက်တယ်။

THE FOOTBALL LEAGUE

CHAMPIONSHIP WEEK 32

➤➤➤➤

ရက်ဒင်း နှင့် ဘလက်ဘန်း

ရက်ဒင်း	L(A)	W(H)	W(A)	L(H)	W(A)
ဘလက်ဘန်း	L(A)	D(H)	D(A)	W(H)	D(A)

ခြေစွမ်းပိုင်းတည်ငြိမ်မှုအားနည်းပေမယ့် ရက်ဒင်းရဲ့ အိမ်ကွင်းတိုက်စစ်က စိတ်ချရပါတယ်။ ဘလက်ဘန်းကတော့ အဝေးကွင်းမှာ ခံစစ်အားပြုကစားတတ်ပေမယ့် စိတ်ချထားလို့မရပါဘူး။ ရက်ဒင်း အနိုင်ပါ။

ယိုဗီးလ် နှင့် ဒွန်ကက်စတာ

ယိုဗီးလ်	L(A)	L(A)	L(H)	D(H)	D(H)
ဒွန်ကက်စတာ	D(A)	W(H)	D(H)	L(A)	D(H)

တန်းဆင်းဇုန်တိုက်ပွဲပါ။ ယိုဗီးလ် အိမ်ကွင်းစွမ်းဆောင်ရည် အားရစရာမရှိသလို၊ ဒွန်ကက်စတာရဲ့ အဝေးကွင်းခြေစွမ်းကလည်း ညံ့ဖျင်းပါတယ်။ အိမ်ရှင်ယိုဗီးလ် ကပ်နိုင်သွားမယ့်ပွဲပါ။

ဘန်စလေ နှင့် မီဝေါလ်

ဘန်စလေ	D(A)	W(H)	D(H)	L(A)	D(H)
မီဝေါလ်	D(H)	L(A)	L(A)	D(A)	D(H)

နှစ်သင်းစလုံး လက်ရှိခြေစွမ်းအရတော့ တန်းဆင်းအန္တရာယ်ထဲက လွတ်ဖို့ခက်ပါတယ်။ မီဝေါလ်ရဲ့ အဝေးကွင်းရလဒ်ထက်တော့ ဘန်စလေအိမ်ကွင်းစွမ်းဆောင်ရည်က သာလွန်လို့ ဘန်စလေ အနိုင်ရမယ့်ပွဲပါ။

ချာလ်တန် နှင့် QPR

ချာလ်တန်	D(A)	L(A)	L(A)	L(A)	L(H)
QPR	W(H)	W(H)	D(H)	L(A)	L(H)

ရလဒ်တွေ ဆက်တိုက်ဆိုးရွားသွားတဲ့ QPR အဝေးကွင်းမှာ နိုင်ပွဲပြန်ရဖို့ အာရုံထားကစားလာမှာပါ။ ချာလ်တန်ကလည်း အဆိုးရွားဆုံးခြေစွမ်းဖြစ်နေလို့ QPR အနိုင်သေချာတဲ့ပွဲပါ။

ဟတ်ဒါဖီးလ် နှင့် ရှက်ဖီးဝင်းစ်ဒေး

ဟတ်ဒါဖီးလ်	L(A)	L(A)	W(H)	L(H)	W(A)
ရှက်ဖီးဝင်းစ်ဒေး	D(A)	W(H)	W(A)	L(H)	L(H)

လက်ရှိခြေစွမ်းပိုင်းမှာ ဟတ်ဒါဖီးလ် သာနေပေမယ့် ရှက်ဖီးဝင်းစ်ဒေး အဝေးကွင်းရလဒ်ကောင်းနေတာကိုတော့ သတိပြုသင့်ပါတယ်။ အကြိတ်အနယ်ကစားပြီးမှ ဟတ်ဒါဖီးလ် အနိုင်ရမှာဖြစ်ပြီး ဂိုးပြတ်ဖို့ခက်တဲ့ပွဲပါ။

ဘလက်ပူးလ် နှင့် ဘာမင်ဂမ်

ဘလက်ပူးလ်	D(H)	L(A)	L(A)	D(H)	D(A)
ဘာမင်ဂမ်	L(H)	D(H)	W(A)	L(A)	L(H)

ဒီနှစ်သင်းကြား ကွာဟမှုနည်းသလို၊ ရလဒ်တွေ ကျဆင်းနေတာချင်းလည်း တူပါတယ်။ မာကျောမှုပျောက်ဆုံးနေတဲ့ ဘာမင်ဂမ်ကြောင့် ဘလက်ပူးလ် အနိုင်ရမှာပါ။

လိဂ်ချန်ပီယံရှစ် အောက်(၁၂)သင်း

စဉ်	အသင်း	ပွဲ	နိုင်	သရေ	ရှုံး	ရဂိုး	ပေးဂိုး	ရမှတ်
၁၃။	ဟတ်ဒါဖီးလ်	၃၁	၁၁	၇	၁၃	၄၀	၄၂	၄၀
၁၄။	မစ်ဒယ်ဘရော့	၃၁	၉	၁၂	၁၀	၄၁	၃၆	၃၉
၁၅။	ဘွန်းမောက်	၃၀	၉	၉	၁၂	၃၇	၅၀	၃၆
၁၆။	ဘလက်ပူးလ်	၃၁	၈	၁၁	၁၂	၂၈	၄၂	၃၅
၁၇။	ရှက်ဖီးဝင်းစ်ဒေး	၃၀	၇	၁၂	၁၁	၃၆	၃၈	၃၃
၁၈။	ဘာမင်ဂမ်	၃၁	၈	၉	၁၄	၃၇	၄၀	၃၃
၁၉။	ဘော်လ်တန်	၃၁	၆	၁၂	၁၃	၃၅	၄၉	၃၀
၂၀။	ဒွန်ကက်စတာ	၃၁	၇	၉	၁၅	၂၈	၄၇	၃၀
၂၁။	မီလ်ဝေါလ်	၃၁	၆	၁၀	၁၅	၃၁	၅၉	၂၈
၂၂။	ချာလ်တန်	၂၈	၅	၉	၁၄	၂၃	၃၈	၂၄
၂၃။	ဘန်စလေ	၃၀	၄	၁၁	၁၅	၂၉	၅၁	၂၃
၂၄။	ယိုဗီးလ်	၃၀	၅	၇	၁၈	၂၆	၄၇	၂၂

Premier Eleven Sports Journal Vol:11 No.26 23, February, 2014

SERIE A

SERIE-A WEEK 25

ပြီးခဲ့တဲ့တစ်ပတ်မှာတော့ အသင်းကြီးအားလုံးနိုင်ပွဲကိုယ်စီယူနိုင်ခဲ့ပြီး အမှတ်ပေးဇယားကိုအပြောင်းအလဲမရှိဆက်လက်ဦးဆောင်ခဲ့ပါတယ်။ ဒီတစ်ပတ်မှာလည်း အသင်းကြီးအချင်းချင်း ထိပ်တိုက်ဆုံတွေ့တဲ့ပွဲစဉ်မရှိပေမယ့် တူရင်ဒါဘီဖြစ်တဲ့ ဂျူဗင်တပ်စ်-တိုရီနို ပွဲကတော့ ဒါဘီဖြစ်နေတာကလွဲပြီး ဂျူဗင်တပ်စ်အသင်းအတွက် (၃)မှတ်ရဖို့မခက်ခဲတဲ့ပွဲတစ်ပွဲပါ။ ရိုးမားအသင်းကတော့ ရလဒ်မတည်ငြိမ်တဲ့ ဘိုလော့ဂ်နာအသင်းနဲ့ အဝေးကွင်းပွဲ၊ နာပိုလီအသင်းက ဂိုလာဒီနိုဦးဆောင်နေတဲ့ ဂျီနိုအာအသင်းနဲ့အိမ်ကွင်းပွဲ၊ ပါးမား- ဖီအိုရင်တီးနားပွဲတွေကလည်း အတိုင်းအတာတစ်ခုအထိ ကြည့်ကောင်းမှာပါ•••။

ဂျူဗင်တပ်စ်၊ နာပိုလီ၊ ရိုးမားတို့နိုင်ပွဲဆက်မယ်

Photo : AFP

ဂျူဗင်တပ်စ်နှင့်တိုရီနိုတို့ ပထမအကျော့ဆုံတွေ့ခဲ့စဉ်

ပထမအကျော့ရလဒ်များ

ဂျီနိုအာ	၀-၂	နာပိုလီ
အေစီမီလန်	၁-၀	ဆမ်ဒိုးရီးယား
တိုရီနို	၀-၁	ဂျူဗင်တပ်စ်
အတ္တလန်တာ	၂-၀	အူဒီနီးစ်
ကာဂလီယာရီ	၁-၁	အင်တာမီလန်
ကာတာနီယာ	၂-၀	ချီယေဗို
ဗီရိုနာ	၂-၁	လီဗော်နို
ဆာဆူအိုလို	၂-၂	လာဇီယို
ရိုးမား	၃-၀	ဘိုလော့ဂ်နာ
ဖီအိုရင်တီးနား	၂-၂	ပါးမား

ဂိုးအများဆုံးသွင်းထားသူများ

အမည်	အသင်း	ဂိုး
ရောစီ	ဖီအိုရင်တီးနား	၁၄
တီဗက်ဇ်	ဂျူဗင်တပ်စ်	၁၃
အင်မိုဘီလီ	တိုရီနို	၁၃
ဘာရာဒီ	ဆာဆူအိုလို	၁၂
ဟီဂွာအင်	နာပိုလီ	၁၂

ဘိုလော့ဂ်နာ နှင့် ရိုးမား

ဘိုလော့ဂ်နာ	နောက်ဆုံး(၅)ပွဲ		ရိုးမား		
နာပိုလီ	D(H)	(2-2)	ဂျီနိုအာ	W(H)	(4-0)
ဆမ်ဒိုးရီးယား	D(A)	(1-1)	လီဗော်နို	W(H)	(3-0)
အူဒီနီးစ်	L(H)	(0-2)	ဗီရိုနာ	W(A)	(3-1)
တိုရီနို	W(A)	(2-1)	လာဇီယို	D(A)	(0-0)
အေစီမီလန်	L(A)	(1-0)	ဆမ်ဒိုးရီးယား	W(H)	(3-0)

နောက်ဆုံး(၃)နှစ်ဆက် အိမ်ကွင်းဆုံတွေ့ခဲ့သမျှ

၂၀၁၀-၁၁	ဘိုလော့ဂ်နာ	၀-၁	ရိုးမား
၂၀၁၁-၁၂	ဘိုလော့ဂ်နာ	၀-၂	ရိုးမား
၂၀၁၂-၁၃	ဘိုလော့ဂ်နာ	၃-၃	ရိုးမား

ရိုးမားအသင်းအတွက် ဒီပွဲကအန္တရာယ်ရှိပါတယ်။ ဘိုလော့ဂ်နာအသင်းက တန်းဆင်းဇုန်ရှန်းအားနဲ့နောက်ပိုင်းပွဲတွေမှာ မရှုံးအောင်အဓိကထားကစားနေတာပါ။ ဒါပေမဲ့ ရိုးမားကလည်း ဂျူဗင်တပ်စ်ကိုမီဖို့ ဒီပွဲကို အင်ပြည့်အားပြည့်ကစားမှာပါ။ ကိုပါအီတာလီယာကိုလက်လွှတ်လိုက်ရလို့ စီးရီးအေကိုပဲ အာရုံစိုက်စရာရှိတော့အတွက် ဒီပွဲမှာလည်း ရိုးမားပဲအနိုင်ရမှာပါ။

နာပိုလီ နှင့် ဂျီနိုအာ

နာပိုလီ	နောက်ဆုံး(၅)ပွဲ		ဂျီနိုအာ		
ဘိုလော့ဂ်နာ	D(A)	(2-2)	အင်တာမီလန်	W(H)	(1-0)
ချီယေဗို	D(H)	(1-1)	ဖီအိုရင်တီးနား	D(A)	(3-3)
အတ္တလန်တာ	L(A)	(0-3)	ဆမ်ဒိုးရီးယား	L(H)	(0-1)
အေစီမီလန်	W(H)	(3-1)	လီဗော်နို	W(A)	(1-0)
ဆာဆူအိုလို	W(A)	(2-0)	အူဒီနီးစ်	D(H)	(3-3)

နောက်ဆုံး(၃)နှစ်ဆက် အိမ်ကွင်းဆုံတွေ့ခဲ့သမျှ

၂၀၁၀-၁၁	နာပိုလီ	၁-၀	ဂျီနိုအာ
၂၀၁၁-၁၂	နာပိုလီ	၆-၁	ဂျီနိုအာ
၂၀၁၂-၁၃	နာပိုလီ	၂-၀	ဂျီနိုအာ

ကယ်လီယွန်၊ ဟီဂွာအင်တို့သွင်းဂိုးတွေနဲ့ နာပိုလီနိုင်ပွဲဆက်နေသလို ပြိုင်ပွဲစုံနောက်ဆုံး(၃)ပွဲမှာ ဂိုးပြတ်တွေနဲ့ အနိုင်ယူခဲ့တာပါ။ ဂျီနိုအာအသင်းက ကစားအား ခြေစွမ်းကောင်းပေမယ့် အခုတွေမှာနာပိုလီအသင်းဖြစ်နေတာရယ်၊ အဝေးကွင်းသိပ်မစွံတာရယ်ထည့်တွက်ရင် နာပိုလီဒီပွဲမှာလည်း (၂-၀)၊ (၃-၀)ပါပဲ။

ဂျူဗင်တပ်စ် နှင့် တိုရီနို

နောက်ဆုံး(၅)ပွဲအခြေအနေ

ဂျူဗင်တပ်စ်			တိုရီနို		
ဆမ်ဒိုးရီးယား	W(H)	(4-2)	ဆာဆူအိုလို	W(A)	(2-0)
လာဇီယို	D(A)	(1-1)	အတ္တလန်တာ	W(H)	(1-0)
အင်တာမီလန်	W(H)	(3-1)	အေစီမီလန်	D(A)	(1-1)
ဗီရိုနာ	D(A)	(2-2)	ဘိုလော့ဂ်နာ	L(H)	(1-2)
ချီယေဗို	W(H)	(3-1)	ဗီရိုနာ	W(A)	(3-1)

နောက်ဆုံး(၅)နှစ်ဆက် အိမ်ကွင်းဆုံတွေ့ခဲ့သမျှ

၂၀၀၁-၀၂	ဂျူဗင်တပ်စ်	၃-၃	တိုရီနို
၂၀၀၂-၀၃	ဂျူဗင်တပ်စ်	၂-၀	တိုရီနို
၂၀၀၇-၀၈	ဂျူဗင်တပ်စ်	၀-၀	တိုရီနို
၂၀၀၈-၀၉	ဂျူဗင်တပ်စ်	၁-၀	တိုရီနို
၂၀၁၂-၁၃	ဂျူဗင်တပ်စ်	၃-၀	တိုရီနို

တူရင်ဒါဘီပထမအကျော့မှာတုန်းကတော့ တိုရီနိုကွင်းမှာ ဂျူဗင်တပ်စ်အသင်းခက်ခက်ခဲခဲကစားခဲ့ရပြီးမှ အနိုင်ရခဲ့တယ်။ အခုဒုတိယအကျော့မှာလည်း ဂျူဗင်တပ်စ်အသင်းကိုတိုရီနိုအနည်းနဲ့အများဒုက္ခပေးဦးမှာပါ။ ဒါပေမဲ့အခုကစားရမှာက ဂျူဗင်တပ်စ်ကွင်းမှာဖြစ်နေတာကြောင့် တိုရီနိုထင်သလောက်ကစားနိုင်မယ့်ပုံမပေါ်ပါဘူး။ ဂျူဗင်တပ်စ်အတွက် ဒီပွဲကသိပ်အရေးမကြီးပေမယ့် တိုရီနိုအတွက်(၁)မှတ်ကလည်း အရေးကြီးတယ်။ တီဗက်ဇ်-လော်ရန်တီ-ပီယာလို အတွဲကလည်း ကာချီ-အင်မိုဘီလီ-အယ်လ်ခါဒ္ဒရီအတွဲထက် အများကြီးသာတယ်။ ဂျူဗင်တပ်စ်အသင်းဒီပွဲလည်း(၂-၁) လောက်ဖြစ်သွားမှာပါ။

ဂျူဗင်တပ်စ်နှင့်တိုရီနိုပွဲမှ ထူးခြားချက်အချို့

➢ ဂျူဗင်တပ်စ်အသင်းသည် စီးရီးအေအိမ်ကွင်းနောက်ဆုံး(၅)ပွဲတွင် တစ်ပွဲလျှင်အနည်းဆုံး(၃)ဂိုးသွင်းယူထားနိုင်သည်။

➢ ယင်းနှစ်သင်းတွေ့ဆုံခဲ့သည့် နောက်ဆုံး(၆)ကြိမ်တွင်ဂျူဗင်တပ်စ်အသင်းက(၅)ကြိမ်နိုင်ပြီး (၁)ကြိမ်သရေကျထားသည်။

PROBABLE LINE-UP

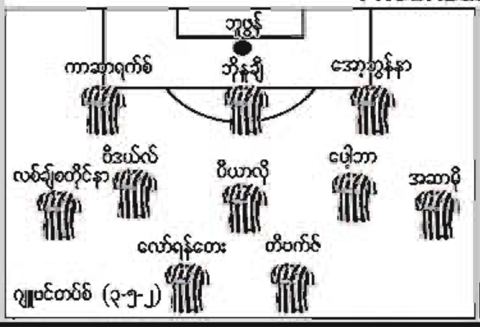

စီးရီးအေအမှတ်ပေးဇယား

		စုစုပေါင်း						အိမ်ကွင်း			အဝေးကွင်း			
စဉ်	အသင်း	ပွဲ	နိုင်	သရေ	ရှုံး	ရဂိုး	ပေးဂိုး	နိုင်	သရေ	ရှုံး	နိုင်	သရေ	ရှုံး	ရမှတ်
၁	ဂျူဗင်တပ်စ်	၂၄	၂၀	၃	၁	၅၉	၁၉	၁၂	၀	၀	၈	၃	၁	၆၃
၂	ရိုးမား	၂၃	၁၆	၆	၁	၄၈	၁၁	၁၀	၂	၀	၆	၄	၁	၅၄
၃	နာပိုလီ	၂၄	၁၅	၅	၄	၄၉	၂၇	၈	၃	၁	၇	၂	၃	၅၀
၄	ဖီအိုရင်တီးနား	၂၄	၁၃	၅	၆	၄၃	၂၆	၇	၃	၂	၆	၂	၄	၄၄
၅	အင်တာမီလန်	၂၄	၁၀	၉	၅	၄၂	၂၇	၆	၅	၁	၄	၄	၄	၃၉
၆	ပါးမား	၂၃	၉	၉	၅	၃၆	၂၇	၅	၅	၂	၄	၄	၃	၃၆
၇	တိုရီနို	၂၄	၉	၉	၆	၃၉	၃၁	၅	၅	၂	၄	၄	၄	၃၆
၈	ဗီရိုနာ	၂၄	၁၁	၃	၁၀	၄၀	၄၀	၈	၁	၄	၃	၂	၆	၃၆
၉	အေစီမီလန်	၂၄	၈	၈	၈	၃၇	၃၅	၆	၄	၂	၂	၄	၆	၃၂
၁၀	လာဇီယို	၂၄	၈	၈	၈	၃၀	၃၂	၆	၃	၂	၂	၅	၆	၃၂
၁၁	ဂျီနိုအာ	၂၄	၈	၇	၉	၂၇	၃၀	၅	၄	၃	၃	၃	၆	၃၁
၁၂	ဆမ်ဒိုးရီးယား	၂၄	၇	၇	၁၀	၂၇	၃၅	၄	၄	၄	၃	၃	၆	၂၈
၁၃	အူဒီနီးစ်	၂၄	၈	၃	၁၃	၂၈	၃၅	၅	၁	၅	၃	၂	၈	၂၇
၁၄	အတ္တလန်တာ	၂၄	၈	၃	၁၃	၂၄	၃၆	၇	၂	၃	၁	၁	၁၀	၂၇
၁၅	ကာဂလီယာရီ	၂၄	၅	၉	၁၀	၂၂	၃၄	၅	၄	၄	၀	၅	၆	၂၄
၁၆	ဘိုလော့ဂ်နာ	၂၄	၄	၉	၁၁	၂၂	၄၀	၂	၆	၄	၂	၃	၇	၂၁
၁၇	လီဗော်နို	၂၄	၅	၅	၁၄	၂၄	၄၂	၃	၃	၆	၂	၂	၈	၂၀
၁၈	ကာတာနီယာ	၂၄	၄	၇	၁၃	၁၉	၄၁	၄	၅	၃	၀	၂	၁၀	၁၉
၁၉	ချီယေဗို	၂၄	၄	၆	၁၄	၁၇	၃၅	၂	၂	၇	၂	၄	၇	၁၈
၂၀	ဆာဆူအိုလို	၂၄	၄	၅	၁၅	၂၃	၅၁	၃	၁	၈	၁	၄	၇	၁၇

ပါးမား နှင့် ဖီအိုရင်တီးနား

ပါးမား	နောက်ဆုံး(၅)ပွဲ		ဖီအိုရင်တီးနား		
လီဗော်နို	W(A)	(3-0)	ကာတာနီယာ	W(A)	(3-0)
ချီယေဗို	W(A)	(2-1)	ဂျီနိုအာ	D(H)	(3-3)
အူဒီနီးစ်	W(H)	(1-0)	ကာဂလီယာရီ	L(A)	(0-1)
ကာတာနီယာ	D(H)	(0-0)	အတ္တလန်တာ	W(H)	(2-0)
အတ္တလန်တာ	W(A)	(4-0)	အင်တာမီလန်	L(H)	(1-2)

နောက်ဆုံး(၃)နှစ်ဆက် အိမ်ကွင်းဆုံတွေ့ခဲ့သမျှ

၂၀၁၀-၁၁	ပါးမား	၁-၁	ဖီအိုရင်တီးနား
၂၀၁၁-၁၂	ပါးမား	၂-၂	ဖီအိုရင်တီးနား
၂၀၁၂-၁၃	ပါးမား	၁-၁	ဖီအိုရင်တီးနား

ပါးမားအသင်းကရလဒ်ပိုင်းရော၊ ခြေစွမ်းရောအားရစရာအနေအထားရှိတယ်။ ဖီအိုရင်တီးနားကတော့ အမှတ်ပေးပွဲနဲ့ဖလားပွဲဗျာများနေပုံရတယ်။ ဒါပေမဲ့ နောက်ဆုံး(၃)ကြိမ်တွေ့ဆုံမှုမှာ အနိုင်၊ အရှုံးမပေါ်ခဲ့သလို ပထမအကျော့တွေ့ဆုံမှုမှာလည်းသရေကျထားတဲ့အတွက်ဒီပွဲလည်း ဖီအိုရင်တီးနားအနိမ့်ဆုံးသရေကစားမှာပါ။

အင်တာမီလန် နှင့် ကာဂလီယာရီ

အင်တာမီလန်	နောက်ဆုံး(၅)ပွဲ		ကာဂလီယာရီ		
ဂျီနိုအာ	L(A)	(0-1)	အတ္တလန်တာ	L(A)	(0-1)
ကာတာနီယာ	D(H)	(0-0)	အေစီမီလန်	L(H)	(1-2)
ဂျူဗင်တပ်စ်	L(A)	(1-3)	ဖီအိုရင်တီးနား	W(H)	(1-0)
ဆာဆူအိုလို	W(H)	(1-0)	ဆမ်ဒိုးရီးယား	L(A)	(0-1)
ဖီအိုရင်တီးနား	W(A)	(2-1)	လီဗော်နို	L(H)	(1-2)

နောက်ဆုံး(၃)နှစ်ဆက် အိမ်ကွင်းဆုံတွေ့ခဲ့သမျှ

၂၀၁၀-၁၁	အင်တာမီလန်	၁-၀	ကာဂလီယာရီ
၂၀၁၁-၁၂	အင်တာမီလန်	၂-၁	ကာဂလီယာရီ
၂၀၁၂-၁၃	အင်တာမီလန်	၂-၂	ကာဂလီယာရီ

အင်တာမီလန်အသင်းရဲ့ခြေကခန့်မှန်းရခက်ပြီး ဖီအိုရင်တီးနားကို အနိုင်ယူခဲ့တဲ့ပွဲမှာတော့ပုံစံကောင်းပြသနိုင်ခဲ့ပါတယ်။ ကာဂလီယာရီအသင်းရဲ့ခြေစွမ်းက အကျဘက်ရောက်နေပြီး ဒီရာသီအဝေးကွင်းပွဲတွေမှာလည်း တစ်ပွဲမှနိုင်ပွဲမရသေးဘူး။ အင်တာမီလန်အသင်း အနိုင်သေချာတဲ့ပွဲဖြစ်ပြီး ဂိုးပြတ်၊ မပြတ်ပဲ စောင့်ကြည့်ရမှာပါ။

စာမျက်နှာ(၉)သို့ ➤➤➤➤

➤➤➤➤

ချီယေဗို နှင့် ကာတာနီယာ

ချီယေဗို	နောက်ဆုံး(၅)ပွဲ		ကာတာနီယာ		
ပါးမား	L(H)	(1-2)	ဗီအိုရင်တီးနား	L(H)	(0-3)
နာပိုလီ	D(A)	(1-1)	အင်တာမီလန်	D(A)	(0-0)
လာဇီယို	L(H)	(0-2)	လီဗော်နို	D(H)	(3-3)
အူဒီးနီးစ်	L(A)	(0-3)	ပါးမား	D(A)	(0-0)
ဂျူဗင်တပ်စ်	L(A)	(1-3)	လာဇီယို	W(H)	(3-1)

နှစ်သင်းစလုံး တန်းဆင်းအန္တရာယ်ရှိနေတဲ့ အသင်းတွေဖြစ်ပေမယ့်နောက်ပိုင်းပွဲတွေမှာတော့ကာတာနီယာအသင်းက ချီယေဗိုအသင်းထက်ရန်းအားပိုကောင်းလာတယ်။ နောက်ဆုံး(၃)ပွဲစီမှာလည်း ချီယေဗိုက ပွဲတိုင်းရှုံးပြီး ကာတာနီယာအသင်းက ရှုံးပွဲမရှိဘူး။ ဂိုးနည်းပြီး ကာတာနီယာ သရေနဲ့အနိုင်ပါပဲ။

ဆမ်ဒိုးရီးယား နှင့် အေစီမီလန်

ဆမ်ဒိုးရီးယား	နောက်ဆုံး(၅)ပွဲ		အေစီမီလန်		
ဂျူဗင်တပ်စ်	L(A)	(2-4)	ဗီရိုနာ	W(H)	(1-0)
ဘိုလော့ဂ်နာ	D(H)	(1-1)	ကာဂလီယာရီ	W(A)	(2-1)
ဂျီနိုအာ	W(A)	(1-0)	တိုရီနို	D(H)	(1-1)
ကာဂလီယာရီ	W(H)	(1-0)	နာပိုလီ	L(A)	(1-3)
ရိုးမား	L(A)	(0-3)	ဘိုလော့ဂ်နာ	W(H)	(1-0)

အိမ်ကွင်းကစားအားရှိတဲ့ ဆမ်ဒိုးရီးယားက အဝေးကွင်းရလဒ်ဆိုးနေတဲ့အေစီမီလန်အသင်းအတွက် စိန်ခေါ်မှုဖြစ်လာမှာပါ။ ဘိုလော့ဂ်နာကိုလည်းအသည်းအသန်ကစားခဲ့ရတာရယ်၊ ချန်ပီယံလိဂ်ပွဲပန်းနေတာရယ်က ဆမ်ဒိုးရီးယားအသင်းအတွက် အားသာချက်တစ်ခုဖြစ်လာနိုင်ပြီး အေစီမီလန်အသင်း အမြင့်ဆုံးသရေပါ။

အူဒီးနီးစ် နှင့် အတ္တလန်တာ

အူဒီးနီးစ်	နောက်ဆုံး(၅)ပွဲ		အတ္တလန်တာ		
လာဇီယို	L(H)	(2-3)	ကာဂလီယာရီ	W(H)	(1-0)
ပါးမား	L(A)	(0-1)	တိုရီနို	L(A)	(0-1)
ဘိုလော့ဂ်နာ	W(A)	(2-0)	နာပိုလီ	W(H)	(3-0)
ချီယေဗို	W(H)	(3-0)	ဗီအိုရင်တီးနား	L(A)	(0-2)
ဂျီနိုအာ	D(A)	(3-3)	ပါးမား	L(H)	(0-4)

ဒီနှစ်သင်းက ခြေစွမ်းချင်းလည်းသိပ်မကွာသလို၊ အမှတ်ပေးဇယားမှာလည်း အထက်၊ အောက်ရပ်တည်နေတဲ့ အသင်းတွေဖြစ်ပါတယ်။ ဒီပွဲမှာအဓိကထားကြည့်ရမှာက အိမ်ကွင်း၊ အဝေးကွင်းကစားအားပါပဲ။ အတ္တလန်တာအသင်းက အဝေးကွင်းရလဒ်အဆိုးဆုံးအသင်းဖြစ်ပြီး အိမ်ကွင်းကောင်းတဲ့အူဒီးနီးစ်အနိုင်ရမယ့်ပွဲဖြစ်ပါတယ်။

လာဇီယို နှင့် ဆာဆူအိုလို

လာဇီယို	နောက်ဆုံး(၅)ပွဲ		ဆာဆူအိုလို		
အူဒီးနီးစ်	W(A)	(3-2)	တိုရီနို	L(H)	(0-2)
ဂျူဗင်တပ်စ်	D(H)	(1-1)	လီဗော်နို	L(A)	(1-3)
ချီယေဗို	W(A)	(2-0)	ဗီရိုနာ	L(H)	(1-2)
ရိုးမား	D(H)	(0-0)	အင်တာမီလန်	L(A)	(1-0)
ကာတာနီယာ	L(A)	(1-3)	နာပိုလီ	L(H)	(0-2)

ဘယ်လိုအနေအထားကပဲကြည့်ကြည့် လာဇီယိုကို ဆာဆူအိုလိုယှဉ်နိုင်မှာမဟုတ်ပါဘူး။ တန်းဆင်းဇုန်ရုန်းအားလည်းမရှိဘူး။ အိမ်ကွင်း၊ အဝေးကွင်းအားသာချက် ဘာတစ်ခုမှမရှိတဲ့ ဆာဆူအိုလိုအသင်းက လာဇီယိုအသင်းအတွက် အခက်အခဲမရှိနိုင်ပါဘူး။ တစ်ခုရှိတာက ယူရိုပါလိဂ်ကစားထားရလို့ ဂိုးတော့နည်းသွားလိမ့်မယ်ထင်တယ်။

လီဗော်နို နှင့် ဗီရိုနာ

လီဗော်နို	နောက်ဆုံး(၅)ပွဲ		ဗီရိုနာ		
ရိုးမား	L(A)	(0-3)	အေစီမီလန်	L(A)	(0-1)
ဆာဆူအိုလို	W(H)	(3-1)	ရိုးမား	L(H)	(1-3)
ကာတာနီယာ	D(A)	(3-3)	ဆာဆူအိုလို	W(A)	(2-1)
ဂျီနိုအာ	L(H)	(0-1)	ဂျူဗင်တပ်စ်	D(H)	(2-2)
ကာဂလီယာရီ	W(A)	(2-1)	တိုရီနို	L(H)	(1-3)

လီဗော်နို တန်းဆင်းအန္တရာယ်ရှိနေလို့ နောက်ပိုင်းပွဲတွေမှာ ရုန်းကစားလာတာတွေ့ရတယ်။ ဗီရိုနာအသင်းကတော့ အမှတ်မလိုသေးဘူး။ ဒါပေမဲ့နှစ်သင်းခြေစွမ်းအရဆိုရင်တော့ ဗီရိုနာကအနည်းငယ်သာနေပြီး အီတာလီ၊ တိုနီတို့ကို ထိန်းချုပ်နိုင်မယ်ဆိုရင်တော့ လီဗော်နိုအမှတ်ရမယ့်ပွဲဖြစ်ပါတယ်။ ဂိုးနည်းမယ်။

FRANCE LIGUE 26

ချန်ပီယံဆုအတွက် PSG အသင်းက ထိပ်ဆုံးကအများမရှိဖြတ်သန်းနေချိန်မှာ ပြင်သစ်လိဂ်မှာ စိတ်ဝင်စားစရာဖြစ်လာတာက ဥရောပပြိုင်ပွဲဝင်ခွင့်နဲ့ တန်းဆင်းဇုန်တိုက်ပွဲတွေပါပဲ။ ဒီတစ်ပတ်မှာတော့ ချန်ပီယံလိဂ်ဝင်ခွင့် မျှော်လင့်ချက်ကိုယ်စီရှိနေတဲ့ လိုင်လီနဲ့ လိုင်ယွန်တို့ရဲ့ ထိပ်တိုက်တွေ့ဆုံမှု၊ တန်းဆင်းဇုန်ထဲက ဗလင်စီနက်စ်နဲ့ ဆိုးချော့စ်တို့ရဲ့ပွဲတွေက စိတ်ဝင်စားစရာအကောင်းဆုံးဖြစ်နေပြီး ကျန်ပွဲအများစုမှာလည်း အမှတ်လိုနေတဲ့အသင်းတွေကို ရွေးချယ်ရမှာပါ…

အမှတ်လိုနေတဲ့အသင်းတွေရွေးရမယ်

ပထမအကျော့ရလဒ်များ

PSG ၂-၀ တူးလော့စ်
ရိမ်းစ် ၁-၁ မိုနာကို
လော်ရီယန့် ၀-၂ မာဆေးလ်
စိန့်အက်တီယန် ၂-၂ ဘတ်စတီယာ
အီဗီယန် ၁-၁ ဘော်ဒိုး
လိုင်ယွန် ၀-၀ လိုင်လီ
နိုက်စ် ၁-၀ ဂူအင်ဂမ့်
ရိန်းစ် ၁-၃ နန့်စ်
ဆိုးချော့စ် ၂-၀ ဗလင်စီနက်စ်
အေယက်စီယို ၁-၁ မောင့်ပယ်လီယာ

ဂိုးအများဆုံးသွင်းထားသူများ

အီဘရာဟီမိုဗစ်(PSG) ၁၉ ဂိုး
ကာဗာနီ(PSG) ၁၃ ဂိုး
လာကာဇက်တေ(လိုင်ယွန်) ၁၃ ဂိုး
အဘူဘာကာ(လော်ရီယန့်) ၁၂ ဂိုး
ဂစ်နက်(မာဆေးလ်) ၁၁ ဂိုး

ပထမအကျော့ ရိမ်းစ်နှင့် မိုနာကိုတို့တွေ့ဆုံခဲ့စဉ်

မာဆေးလ် နှင့် လော်ရီယန့်

မာဆေးလ်	နောက်ဆုံး(၅)ပွဲ		လော်ရီယန့်		
မိုနာကို	L(A)	(0-2)	နန့်စ်	L(A)	(1-0)
ဗလင်စီနက်စ်	W(H)	(2-1)	ဂူအင်ဂမ့်	W(H)	(2-0)
တူးလော့စ်	D(H)	(2-2)	ဗလင်စီနက်စ်	D(A)	(1-1)
ဘတ်စတီယာ	W(H)	(3-0)	မိုနာကို	D(H)	(2-2)
စိန့်အက်တီယန်	D(A)	(1-1)	တူးလော့စ်	L(H)	(1-3)

ဂစ်နက်ဂိုးပေါက်တွေ့နေတဲ့ မာဆေးလ်အသင်း အိမ်ကွင်းနောက်ဆုံး(၈)ပွဲမှာ အနည်းဆုံး(၂)ဂိုးသွင်းနိုင်ခဲ့တာ (၇)ပွဲအထိရှိပါတယ်။ ဒီစွမ်းဆောင်ရည်က (၃)ပွဲဆက်နိုင်ပွဲပျောက်နေတဲ့လော်ရီယန့်ကို နိုင်ဖို့မခက်ပါဘူး။

လိုင်လီ နှင့် လိုင်ယွန်

လိုင်လီ	နောက်ဆုံး(၅)ပွဲ		လိုင်ယွန်		
စိန့်အက်တီယန်	L(A)	(0-2)	ရိမ်းစ်	W(A)	(2-0)
ရိန်းစ်	D(H)	(1-1)	အီဗီယန်	W(H)	(3-0)
နိုက်စ်	L(A)	(0-1)	ရိန်းစ်	L(A)	(0-2)
ဆိုးချော့စ်	W(H)	(2-0)	နန့်စ်	W(A)	(2-1)
အီဗီယန်	D(A)	(2-2)	အေယက်စီယို	W(H)	(3-1)

ချန်ပီယံလိဂ်ဝင်ခွင့်တစ်နေရာ မျှော်လင့်ချက်အတွက် (၂)သင်းစလုံး အမှတ်လိုနေပါတယ်။ လက်ရှိခြေစွမ်းအရတော့ လိုင်ယွန်က အသာရနေပြီး တိုက်စစ်ကလည်း တစ်ပွဲကို (၂)ဂိုးနှုန်းလောက်သွင်းထားနိုင်ပါတယ်။ လိုင်ယွန်မရှုံးပါဘူး။

မောင့်ပယ်လီယာ နှင့် အေယက်စီယို

မောင့်ပယ်လီယာ	W(A)	W(H)	W(A)	D(H)	D(A)
အေယက်စီယို	L(A)	D(H)	D(A)	W(H)	L(A)

အမှတ်ပေးဇယားအောက်ဆုံးကနေ အေယက်စီယို လွတ်မြောက်ဖို့ ခက်နေပါပြီ။ ဒါ့အပြင် အဝေးကွင်း(၂၄)ပွဲဆက် နိုင်ပွဲမရသေးတဲ့ အေယက်စီယို နောက်ဆုံး(၇)ပွဲဆက် မရှုံးသေးတဲ့ မောင့်ပယ်လီယာကွင်းမှာ အရှုံးပေးရဦးမှာပါ။

ဂူအင်ဂမ့် နှင့် နိုက်စ်

ဂူအင်ဂမ့်	L(A)	D(H)	L(A)	L(H)	L(A)
နိုက်စ်	W(H)	L(A)	W(H)	L(A)	D(H)

(၁၀)ပွဲဆက်နိုင်ပွဲပျောက်ခဲ့တဲ့ ဂူအင်ဂမ့် တန်းဆင်းဇုန်နဲ့ ကပ်နေပါပြီ။ ဒီလိုအချိန်မှာ အဝေးကွင်း(၉)ပွဲမှာ တစ်ပွဲပဲ အမှတ်ရထားတဲ့ နိုက်စ်လိုအသင်းနဲ့အတွေ့မှာ အမှတ်ပြန်ရာရမှာပါ။ ဂူအင်ဂမ့် နိုင်ပွဲပြန်ရဖို့များပါတယ်။

တူးလော့စ် နှင့် PSG

တူးလော့စ်	နောက်ဆုံး(၅)ပွဲ		PSG		
မိုနာကို	L(H)	(0-2)	နန့်စ်	W(H)	(5-0)
မာဆေးလ်	D(A)	(2-2)	ဂူအင်ဂမ့်	D(A)	(1-1)
စိန့်အက်တီယန်	D(H)	(0-0)	ဘော်ဒိုး	W(H)	(2-0)
ဘတ်စတီယာ	L(H)	(1-3)	မိုနာကို	D(A)	(1-1)
လော်ရီယန့်	W(A)	(3-1)	ဗလင်စီနက်စ်	W(H)	(3-0)

ချန်ပီယံလိဂ်ကစားထားရတာကလွဲပြီး တူးလော့စ်က PSG အတွက် အခက်အခဲမရှိတဲ့အသင်းပါ။ ဒါ့အပြင် အိမ်ကွင်း(၅)ပွဲဆက် နိုင်ပွဲပျောက်နေတဲ့ တူးလော့စ်ရဲ့အနေအထားကြောင့်လည်း PSG အနိုင်ရဖို့များပါတယ်။

ဘော်ဒိုး နှင့် အီဗီယန်

ဘော်ဒိုး	L(A)	W(H)	L(A)	-(P)	L(A)
အီဗီယန်	D(A)	L(A)	D(H)	D(A)	D(H)

တန်းဆင်းဇုန်ထဲက လွတ်မြောက်ဖို့အတွက် အီဗီယန် ရုန်းကန်နေပြီး နောက်ဆုံး(၃)ပွဲဆက် သရေကစားထားပါတယ်။ ဒါပေမဲ့ အိမ်ကွင်းမှာ ခြေစွမ်းတည်ငြိမ်ပြီး အမှတ်ရာတတ်တဲ့ ဘော်ဒိုးဆီကတော့ အမှတ်ရဖို့မရှိပါဘူး။

ပြင်သစ်လီဂူးအမှတ်ပေးဇယား

အသင်း	ပွဲ	နိုင်	သရေ	ရှုံး	ရဂိုး	ပေးဂိုး	ဂိုးကွာ	ရမှတ်
PSG	၂၅	၁၇	၇	၁	၅၈	၁၆	၄၂	၅၈
မိုနာကို	၂၅	၁၅	၈	၂	၄၁	၁၇	၂၄	၅၃
လိုင်လီ	၂၅	၁၃	၆	၆	၂၈	၁၆	၁၂	၄၅
စိန့်အက်တီယန်	၂၅	၁၂	၆	၇	၃၄	၂၃	၁၁	၄၂
မာဆေးလ်	၂၅	၁၁	၇	၇	၃၇	၂၇	၁၀	၄၀
လိုင်ယွန်	၂၅	၁၁	၇	၇	၄၀	၃၁	၉	၄၀
ရိမ်းစ်	၂၅	၁၀	၉	၆	၃၀	၂၉	၁	၃၉
ဘော်ဒိုး	၂၄	၉	၇	၈	၂၉	၂၆	၃	၃၄
ဘတ်စတီယာ	၂၅	၉	၇	၉	၃၀	၃၅	-၅	၃၄
တူးလော့စ်	၂၅	၈	၉	၈	၂၇	၃၂	-၅	၃၃
လော်ရီယန့်	၂၄	၉	၅	၁၀	၃၂	၃၃	-၁	၃၂
နန့်စ်	၂၅	၉	၅	၁၁	၂၃	၂၅	-၂	၃၂
နိုက်စ်	၂၅	၉	၄	၁၂	၂၃	၃၀	-၇	၃၁
မောင့်ပယ်လီယာ	၂၅	၅	၁၄	၆	၃၁	၃၁	၀	၂၉
ရိန်းစ်	၂၅	၆	၁၀	၉	၂၈	၃၀	-၂	၂၈
ဂူအင်ဂမ့်	၂၅	၆	၈	၁၁	၂၃	၂၈	-၅	၂၆
အီဗီယန်	၂၅	၅	၉	၁၁	၂၄	၄၁	-၁၇	၂၄
ဗလင်စီနက်စ်	၂၅	၅	၆	၁၄	၂၄	၄၀	-၁၆	၂၁
ဆိုးချော့စ်	၂၅	၄	၆	၁၅	၁၈	၄၆	-၂၈	၁၈
အေယက်စီယို	၂၅	၂	၈	၁၅	၂၀	၄၄	-၂၄	၁၄

မိုနာကို နှင့် ရိမ်းစ်

မိုနာကို	နောက်ဆုံး(၅)ပွဲ		ရိမ်းစ်		
တူးလော့စ်	W(A)	(2-0)	လိုင်ယွန်	L(H)	(0-2)
မာဆေးလ်	W(H)	(2-0)	နန့်စ်	D(A)	(0-0)
လော်ရီယန့်	D(A)	(1-1)	မောင့်ပယ်လီယာ	L(H)	(2-4)
PSG	D(H)	(1-1)	ဂူအင်ဂမ့်	W(A)	(2-1)
ဘတ်စတီယာ	W(A)	(2-0)	ဘော်ဒိုး	W(H)	(1-0)

အဝေးကွင်းနောက်ဆုံး(၁၂)ပွဲမှာ (၁၁)ပွဲအထိ ရှုံးထားတဲ့ ရိမ်းစ်က မိုနာကိုအတွက် အခက်အခဲမရှိတဲ့ပြိုင်ဘက်ပါ။ ဒါပေမဲ့ ရိမ်းစ်နဲ့နောက်ဆုံးတွေ့ဆုံခဲ့တဲ့(၃)ပွဲမှာ ဂိုးနည်းထားတဲ့ အစဉ်အလာကြောင့် မိုနာကို(၂-၀)ဂိုးလောက်နဲ့ပဲနိုင်မှာပါ။

ဘတ်စတီယာ နှင့် စိန့်အက်တီယန်

ဘတ်စတီယာ	နောက်ဆုံး(၅)ပွဲ		စိန့်အက်တီယန်		
ဘော်ဒိုး	W(H)	(1-0)	လိုင်လီ	W(H)	(2-0)
ဂူအင်ဂမ့်	W(H)	(3-2)	ဘော်ဒိုး	L(A)	(0-2)
မာဆေးလ်	L(A)	(0-3)	ဗလင်စီနက်စ်	W(H)	(3-0)
တူးလော့စ်	W(A)	(3-1)	တူးလော့စ်	D(A)	(0-0)
မိုနာကို	L(H)	(0-2)	မာဆေးလ်	D(H)	(1-1)

အဝေးကွင်း(၃)ပွဲဆက် ဂိုးမသွင်းထားနိုင်တဲ့ စိန့်အက်တီယန်ရဲ့ ခြေစွမ်းကို သတိထားရပါမယ်။ ဘတ်စတီယာကလည်း အိမ်ကွင်းမှာ အမှတ်ပြန်ရာရမယ့်ဆိုပေမယ့် ဥရောပပြိုင်ပွဲဝင်ခွင့်အတွက် အမှတ်လိုတဲ့စိန့်အက်တီယန်ကိုရွေးရမယ်။

နန့်စ် နှင့် ရိန်းစ်

နန့်စ်	L(A)	D(H)	L(A)	L(H)	D(A)
ရိန်းစ်	D(H)	D(A)	W(H)	L(A)	D(H)

နောက်ဆုံး(၅)ပွဲဆက်နိုင်ပွဲပျောက်၊ ကစားခဲ့တဲ့(၇)ပွဲမှာ (၅)ပွဲလောက်ဂိုးမသွင်းနိုင်ခဲ့တဲ့နန့်စ်ရဲ့ ခြေစွမ်းက စိတ်ပျက်စရာပါ။ ဒါပေမဲ့ ရိန်းစ်ကလည်း အဝေးကွင်းမှာ အဆိပ်မရှိတဲ့အသင်းဖြစ်လို့ ဒီပွဲက သရေကျဖို့များပါတယ်။

ဗလင်စီနက်စ် နှင့် ဆိုးချော့စ်

ဗလင်စီနက်စ်	D(H)	L(A)	L(A)	W(H)	L(A)
ဆိုးချော့စ်	L(H)	D(A)	W(H)	L(A)	W(H)

တန်းဆင်းဇုန်ထဲက (၂)သင်းထိပ်တိုက်ရင်ဆိုင်ကြတာဖြစ်ပြီး (၂)သင်းစလုံးက အိမ်ကွင်းအားသာချက်တွေနဲ့ ကစားနေကြတာပါ။ ဒါကြောင့်မို့ ဒီပွဲမှာလည်း အိမ်ကွင်းမှာ ကစားရမယ့် ဗလင်စီနက်စ်နိုင်ပွဲရဖို့များပါတယ်။

Premier Eleven Sports Journal Vol:11 No.26 23, February, 2014

BUNDES LIGA
BUNDESLIGA WEEK 22

ဒီတစ်ပတ်ဘွန်ဒစ်လီဂါပွဲစဉ်တွေကိုကြည့်ရင် အမှတ်ပေးဇယားထိပ်ဆုံးက အသင်း(၃)သင်းဖြစ်တဲ့ လေဗာကူဆင်၊ ဘေယန်မြူးနစ်နဲ့ဒေါ့မွန်တို့ကတော့ အဝေးကွင်းတွေမှာ ရန်းကန်ရဖို့ရှိပါတယ်။ အဆင့်(၄)နေရာက ရှော်လ်ကာကတော့ နောက်ပိုင်းပွဲစဉ်တွေကိုကြည့်ရင် အကောင်းဆုံးခြေစွမ်းနဲ့တည်ငြိမ်မှုရှိလာသလို အခုတစ်ပတ်မှာလည်း အိမ်ကွင်းမှာ မိန့်ဇ်ကို အနိုင်ရဖို့ရှိနေပါတယ်။

ရန်းကန်ရဖို့ရှိတဲ့ ထိပ်ဆုံး(၃)သင်း

ပထမအကျော့ရလဒ်များ	ဘွန်ဒစ်လီဂါပွဲစဉ်(၂၃)
၁၃/၁၄-၉-၂၀၁၃	၁/၂-၃-၂၀၁၄
ဟာသာဘာလင် ၀-၁ စတုဂတ်	ဟာသာဘာလင် - ဖရိုင်းဘတ်
ဘေယန်မြူးနစ် ၂-၀ ဟန်နိုဗာ	ဒေါ့မွန် - နူရင်ဘတ်
လေဗာကူဆင် ၃-၁ ဝုလ်ဖ်ဘတ်	လေဗာကူဆင် - မိန့်ဇ်
ဝါဒါဘရီမင် ၀-၃ ဖရန့်ဖတ်	ဝါဒါဘရီမင် - ဟမ်းဘတ်
မိန့်ဇ် ၀-၁ ရှော်လ်ကာ	အော့စ်ဘတ် - ဟန်နိုဗာ
အော့စ်ဘတ် ၂-၁ ဖရိုင်းဘတ်	ဘရန်ရှဝစ် - မိုချန်ဂလာဘတ်
ဒေါ့မွန် ၆-၂ ဟမ်းဘတ်	ဘေယန်မြူးနစ် - ရှော်လ်ကာ
ဟော့ဖန်ဟိုင်မ် ၂-၁ မိုချန်ဂလာဘတ်	ဟော့ဖန်ဟိုင်မ် - ဝုလ်ဖ်ဘတ်
ဘရန်ရှဝစ် ၁-၁ နူရင်ဘတ်	ဖရန့်ဖတ် - စတုဂတ်

ဂိုးအများဆုံးသွင်းထားသူများ	
လီဝန်ဒေါ်စကီး (ဒေါ့မွန်)	၁၄ ဂိုး
ရာမို့စ် (ဟာသာဘာလင်)	၁၄ ဂိုး
အော်ဘာမီယန်း (ဒေါ့မွန်)	၁၃ ဂိုး
မန်ဇူကစ် (ဘေယန်မြူးနစ်)	၁၂ ဂိုး
ဒါမစ် (နူရင်ဘတ်)	၁၁ ဂိုး

ပြီးခဲ့သည့်ရာသီက ဟမ်းဘတ်ကွင်းတွင် ဟမ်းဘတ်နှင့်ဒေါ့မွန်တို့ တွေ့ဆုံခဲ့စဉ် (ယင်းပွဲတွင် ဟမ်းဘတ်က ၃-၂ ဂိုးဖြင့် အနိုင်ရရှိခဲ့သည်) (Photo: AFP)

ရှော်လ်ကာ နှင့် မိန့်ဇ်

ရှော်လ်ကာ	နောက်ဆုံး(၅)ပွဲ		မိန့်ဇ်	
နူရင်ဘတ်	D(A) (0-0)		ဟမ်းဘတ်	W(A) (3-2)
ဟမ်းဘတ်	W(A) (3-0)		စတုဂတ်	W(A) (2-1)
ဝုလ်ဖ်ဘတ်	W(H) (2-1)		ဖရိုင်းဘတ်	W(H) (2-0)
ဟန်နိုဗာ	W(H) (2-0)		ဝုလ်ဖ်ဘတ်	L(A) (0-3)
လေဗာကူဆင်	W(A) (2-1)		ဟန်နိုဗာ	W(H) (2-0)

ရှော်လ်ကာနဲ့တွေ့တိုင်း မိန့်ဇ်တို့ ရုန်းကန်ရတတ်တဲ့အစဉ်အလာရှိပါတယ်။ ရှော်လ်ကာကွင်းမှာ နောက်ဆုံးတွေ့ဆုံခဲ့တဲ့ (၅)ကြိမ်ကိုကြည့်ရင်လည်း မိန့်ဇ်တို့ (၂)ကြိမ်သာ အနိုင်ရထားပါတယ်။ အခုနောက်ပိုင်း ရှော်လ်ကာတို့ အကောင်းဆုံးခြေစွမ်းပြန်ရနေပါတယ်။ အိမ်ရှင် အနိုင်ပါ။

ဝုလ်ဖ်ဘတ် နှင့် လေဗာကူဆင်

ဝုလ်ဖ်ဘတ်	နောက်ဆုံး(၅)ပွဲ		လေဗာကူဆင်	
စတုဂတ်	W(H) (3-1)		ဝါဒါဘရီမင်	L(A) (0-1)
ဟန်နိုဗာ	L(H) (1-3)		ဖရိုင်းဘတ်	L(A) (2-3)
ရှော်လ်ကာ	L(A) (1-2)		စတုဂတ်	W(H) (2-1)
မိန့်ဇ်	W(H) (3-0)		မိုချန်ဂလာဘတ်	W(A) (1-0)
ဟာသာဘာလင်	W(A) (2-1)		ရှော်လ်ကာ	L(H) (1-2)

အိမ်ကွင်းတွင် နောက်ဆုံး(၃)ကြိမ်ဆုံတွေ့ခဲ့သမျှ			
၂၀၁၀-၁၁	ဝုလ်ဖ်ဘတ်	၂-၃	လေဗာကူဆင်
၂၀၁၁-၁၂	ဝုလ်ဖ်ဘတ်	၃-၂	လေဗာကူဆင်
၂၀၁၂-၁၃	ဝုလ်ဖ်ဘတ်	၃-၁	လေဗာကူဆင်

ထိပ်တိုက်တွေ့ဆုံမှုမှာ လေဗာကူဆင်တို့ အသာရထားပေမယ့် ဝုလ်ဖ်ဘတ်ကွင်းမှာဆိုရင်တော့ ရုန်းကန်ရတတ်တဲ့အစဉ်အလာရှိပါတယ်။ ဝုလ်ဖ်ဘတ်ကွင်းမှာ နောက်ဆုံးတွေ့ဆုံခဲ့တဲ့(၃)ကြိမ်ကိုကြည့်ရင်လည်း အိမ်ရှင်သာ (၃)ကြိမ်စလုံး အနိုင်ရထားပါတယ်။ ဒီရာသီ ဝုလ်ဖ်ဘတ်ရဲ့ အိမ်ကွင်းရလဒ်ကိုကြည့်ရင်လည်း ကျေနပ်စရာကောင်းပါတယ်။ လေဗာကူဆင်ရဲ့ အဝေးကွင်းရလဒ်ကတော့ သိပ်အားရစရာမရှိပါဘူး။ ပြီးခဲ့တဲ့ပွဲစဉ်တုန်းက အိမ်ကွင်းမှာရှော်လ်ကာကို ရှုံးနိမ့်ခဲ့သလို၊ ချန်ပီယံလိဂ်မှာလည်း PSG ကို အိမ်ကွင်းမှာရှုံးနိမ့်ထားပါတယ်။ နောက်ပိုင်းပွဲစဉ်တွေကိုကြည့်ရင် ဝုလ်ဖ်ဘတ်ရဲ့ ခြေစွမ်းက ပြန်တည်ငြိမ်လာတာကို တွေ့ရပါတယ်။ တစ်ခု စဉ်းစားရမှာက ဒေါ့မွန်၊ ရှော်လ်ကာတို့ နိုင်ပွဲတွေဆက်လာတာကြောင့် လေဗာကူဆင် ကြာကြာအများခံလို့မဖြစ်ပါဘူး။ အဝေးကွင်းဆိုပေမယ့် လေဗာကူဆင် မရှုံးပါဘူး။

ဟမ်းဘတ် နှင့် ဒေါ့မွန်

ဟမ်းဘတ်	နောက်ဆုံး(၅)ပွဲ		ဒေါ့မွန်	
မိန့်ဇ်	L(H) (2-3)		ဟာသာဘာလင်	L(H) (1-2)
ရှော်လ်ကာ	L(H) (0-3)		အော့စ်ဘတ်	D(H) (2-2)
ဟော့ဖန်ဟိုင်မ်	L(A) (0-3)		ဘရန့်ရှဝစ်	W(A) (2-1)
ဟာသာဘာလင်	L(H) (0-3)		ဝါဒါဘရီမင်	W(A) (5-1)
ဘရန့်ရှဝစ်	L(A) (2-4)		ဖရန့်ဖတ်	W(H) (4-0)

ဟမ်းဘတ်ကွင်းမှာ နောက်ဆုံးတွေ့ဆုံခဲ့တဲ့ (၇)ပွဲကိုကြည့်ရင် ဒေါ့မွန်တို့ တစ်ကြိမ်သာ အနိုင်ရထားပါတယ်။ ထိပ်တိုက်တွေ့ဆုံမှုမှာ ရလဒ်ပိုင်းမကွာပေမယ့် ဟမ်းဘတ်ကွင်းမှာဆိုရင်တော့ ဒေါ့မွန်တို့ အမြဲရုန်းကန်ရတတ်ပါတယ်။ ဒေါ့မွန်အတွက် အမြင့်ဆုံးသရေပါ။

မိုချန်ဂလာဘတ် နှင့် ဟော့ဖန်ဟိုင်မ်

မိုချန်ဂလာဘတ်	နောက်ဆုံး(၅)ပွဲ		ဟော့ဖန်ဟိုင်မ်	
ဝုလ်ဖ်ဘတ်	D(H) (3-1)		ဘရန့်ရှဝစ်	L(A) (0-1)
ဘေယန်မြူးနစ်	L(H) (0-2)		နူရင်ဘတ်	L(A) (0-4)
ဟန်နိုဗာ	L(A) (1-3)		ဟမ်းဘတ်	W(H) (3-0)
လေဗာကူဆင်	L(H) (0-1)		ဖရိုင်းဘတ်	D(A) (1-1)
ဝါဒါဘရီမင်	D(A) (1-1)		စတုဂတ်	W(H) (4-1)

အခုနောက်ပိုင်းပွဲစဉ်တွေကိုကြည့်ရင် မိုချန်ဂလာဘတ်တို့ခြေစွမ်းပိုင်းမှာ မငြိမ်မသက်ဖြစ်နေပါတယ်။ ဟော့ဖန်ဟိုင်မ်ရဲ့ အဝေးကွင်းရလဒ်ကလည်း အားရစရာမရှိပါဘူး။ ဒီတစ်ကြိမ်တော့ အိမ်ရှင်တို့ နိုင်ပွဲပြန်ရှာတွေ့ပါလိမ့်မယ်။

နူရင်ဘတ် နှင့် ဘရန့်ရှဝစ်

နူရင်ဘတ်	နောက်ဆုံး(၅)ပွဲ		ဘရန့်ရှဝစ်	
ရှော်လ်ကာ	D(H) (0-0)		ဟော့ဖန်ဟိုင်မ်	W(H) (1-0)
ဟော့ဖန်ဟိုင်မ်	W(H) (4-0)		ဝါဒါဘရီမင်	D(A) (0-0)
ဟာသာဘာလင်	W(A) (3-1)		ဒေါ့မွန်	L(H) (1-2)
ဘေယန်မြူးနစ်	L(H) (0-2)		ဖရန့်ဖတ်	L(A) (0-3)
အော့စ်ဘတ်	W(A) (1-0)		ဟမ်းဘတ်	W(H) (4-2)

ထိပ်တိုက်တွေ့ဆုံမှုမှာ ရလဒ်ပိုင်းမကွာပေမယ့် နူရင်ဘတ်ကွင်းမှာဆိုရင်တော့ ဘရန့်ရှဝစ်တို့ အမြဲရုန်းကန်ရတတ်ပါတယ်။ နူရင်ဘတ်ကွင်းမှာ နောက်ဆုံးတွေ့ဆုံခဲ့တဲ့ (၃)ကြိမ်မှာလည်း အိမ်ရှင်တို့ အနိုင်ရထားပါတယ်။ နူရင်ဘတ် အနိုင်ပါ။

ဖရိုင်းဘတ် နှင့် အော့စ်ဘတ်

ဖရိုင်းဘတ်	နောက်ဆုံး(၅)ပွဲ		အော့စ်ဘတ်	
ဟန်နိုဗာ	W(H) (2-1)		ဖရန့်ဖတ်	D(A) (1-1)
လေဗာကူဆင်	W(H) (3-2)		ဒေါ့မွန်	D(A) (2-2)
မိန့်ဇ်	L(A) (0-2)		ဝါဒါဘရီမင်	W(H) (3-1)
ဟော့ဖန်ဟိုင်မ်	D(H) (1-1)		စတုဂတ်	W(A) (4-1)
ဘေယန်မြူးနစ်	L(A) (0-4)		နူရင်ဘတ်	L(H) (0-1)

ဖရိုင်းဘတ်ကွင်းမှာ အော့စ်ဘတ်တို့ တစ်ကြိမ်တစ်ခါမှ အနိုင်မရဖူးပါဘူး။ (၃)ပွဲဆက်နိုင်ပွဲပျောက်နေတဲ့ ဖရိုင်းဘတ်တို့ အိမ်ရှင်ဆိုတဲ့အခွင့်အရေးကို အပြည့်အဝအသုံးချပါလိမ့်မယ်။ ဖရိုင်းဘတ် အနိုင်ပါ။

ဖရန့်ဖတ် နှင့် ဝါဒါဘရီမင်

ဖရန့်ဖတ်	နောက်ဆုံး(၅)ပွဲ		ဝါဒါဘရီမင်	
အော့စ်ဘတ်	D(H) (1-1)		လေဗာကူဆင်	W(H) (1-0)
ဟာသာဘာလင်	W(H) (1-0)		ဘရန့်ရှဝစ်	D(H) (0-0)
ဘေယန်မြူးနစ်	L(A) (0-5)		အော့စ်ဘတ်	L(A) (1-3)
ဘရန့်ရှဝစ်	W(H) (3-0)		ဒေါ့မွန်	L(H) (1-5)
ဒေါ့မွန်	L(A) (0-4)		မိုချန်ဂလာဘတ်	D(H) (1-1)

ဖရန့်ဖတ်ကွင်းမှာ နောက်ဆုံးတွေ့ဆုံခဲ့တဲ့ (၃)ကြိမ်ကိုကြည့်ရင် ဝါဒါဘရီမင်တို့ တစ်ကြိမ်တစ်ခါမှ အနိုင်မရဖူးပါဘူး။ ထိပ်တိုက်တွေ့ဆုံမှုမှာတော့ ဝါဒါဘရီမင်တို့ အသာရထားပါတယ်။ ဝါဒါဘရီမင်အတွက် အမြင့်ဆုံးသရေပါ။

စတုဂတ် နှင့် ဟာသာဘာလင်

စတုဂတ်	နောက်ဆုံး(၅)ပွဲ		ဟာသာဘာလင်	
မိန့်ဇ်	L(H) (1-2)		ဒေါ့မွန်	W(A) (2-1)
ဘေယန်မြူးနစ်	L(H) (1-2)		ဖရန့်ဖတ်	L(A) (0-1)
လေဗာကူဆင်	L(A) (1-2)		နူရင်ဘတ်	L(H) (1-3)
အော့စ်ဘတ်	L(H) (1-4)		ဟမ်းဘတ်	W(A) (3-0)
ဟော့ဖန်ဟိုင်မ်	L(A) (1-4)		ဝုလ်ဖ်ဘတ်	L(H) (1-2)

စတုဂတ်ကွင်းမှာ နောက်ဆုံးတွေ့ဆုံခဲ့တဲ့(၃)ကြိမ်ကိုကြည့်ရင် ဟာသာဘာလင်တို့ အနိုင်မရထားပါဘူး။ တစ်ခုရှိတာက စတုဂတ်ရဲ့ လက်ရှိခြေစွမ်းက အားရစရာမရှိတာပါပဲ။ ဒီတစ်ကြိမ်တော့ အိမ်ရှင်အနိုင်မျှော်လင့်နိုင်မှာပါ။

ဘွန်ဒစ်လီဂါအမှတ်ပေးဇယား

စဉ်	အသင်း	ပွဲ	နိုင် (စုစုပေါင်း)	သရေ	ရှုံး	ဂိုး	ပေးဂိုး	နိုင် (အိမ်ကွင်း)	သရေ	ရှုံး	နိုင် (အဝေးကွင်း)	သရေ	ရှုံး	ရမှတ်
၁	ဘေယန်မြူးနစ်	၂၁	၁၉	၂	၀	၅၇	၉	၁၁	၀	၀	၀	၂	၀	၅၉
၂	လေဗာကူဆင်	၂၁	၁၄	၁	၆	၃၀	၂၂	၈	၁	၂	၆	၀	၄	၄၃
၃	ဒေါ့မွန်	၂၁	၁၃	၃	၅	၅၁	၂၄	၇	၁	၃	၆	၂	၂	၄၂
၄	ရှော်လ်ကာ	၂၁	၁၂	၄	၅	၄၁	၃၀	၇	၁	၂	၅	၃	၃	၄၀
၅	ဝုလ်ဖ်ဘတ်	၂၁	၁၁	၃	၇	၃၅	၂၅	၇	၁	၂	၄	၂	၅	၃၆
၆	မိုချန်ဂလာဘတ်	၂၁	၁၀	၄	၇	၃၇	၂၆	၀	၁	၂	၂	၃	၅	၃၄
၇	မိန့်ဇ်	၂၁	၁၀	၃	၀	၃၁	၃၅	၆	၂	၃	၄	၁	၅	၃၃
၈	ဟာသာဘာလင်	၂၁	၉	၄	၈	၃၂	၂၆	၅	၁	၅	၄	၃	၃	၃၁
၉	အော့စ်ဘတ်	၂၁	၉	၄	၀	၃၀	၃၀	၆	၁	၃	၃	၃	၅	၃၁
၁၀	ဟော့ဖန်ဟိုင်မ်	၂၁	၆	၇	၀	၄၄	၄၄	၃	၅	၃	၃	၂	၅	၂၅
၁၁	ဟန်နိုဗာ	၂၁	၇	၃	၁၁	၂၉	၃၇	၆	၃	၁	၁	၀	၁၀	၂၄
၁၂	ဖရန့်ဖတ်	၂၁	၅	၆	၁၀	၂၄	၃၀	၂	၄	၄	၃	၂	၆	၂၁
၁၃	ဝါဒါဘရီမင်	၂၁	၅	၆	၁၀	၂၅	၄၆	၃	၄	၄	၂	၂	၆	၂၁
၁၄	နူရင်ဘတ်	၂၁	၃	၁၁	၇	၂၅	၃၆	၁	၅	၄	၂	၆	၃	၂၀
၁၅	စတုဂတ်	၂၁	၅	၄	၁၂	၃၄	၄၅	၂	၃	၅	၃	၁	၇	၁၉
၁၅	ဖရိုင်းဘတ်	၂၁	၄	၆	၁၁	၂၀	၄၀	၂	၄	၄	၂	၂	၇	၁၈
၁၆	ဟမ်းဘတ်	၂၁	၄	၄	၁၃	၃၅	၅၁	၂	၁	၇	၂	၃	၆	၁၆
၁၀	ဘရန့်ရှဝစ်	၂၁	၄	၃	၁၄	၁၅	၃၉	၃	၁	၇	၁	၂	၇	၁၅

ဟန်နိုဗာ နှင့် ဘေယန်မြူးနစ်

ဟန်နိုဗာ	နောက်ဆုံး(၅)ပွဲ		ဘေယန်မြူးနစ်	
ဖရိုင်းဘတ်	L(A) (1-2)		မိုချန်ဂလာဘတ်	W(A) (2-0)
ဝုလ်ဖ်ဘတ်	W(A) (3-1)		စတုဂတ်	W(A) (2-1)
မိုချန်ဂလာဘတ်	W(H) (3-1)		ဖရန့်ဖတ်	W(H) (5-0)
ရှော်လ်ကာ	L(A) (2-0)		နူရင်ဘတ်	W(A) (2-0)
မိန့်ဇ်	L(A) (0-2)		ဖရိုင်းဘတ်	W(H) (4-0)

ဘေယန်မြူးနစ်ရဲ့ခြေစွမ်းကတော့ အံ့ဩစရာကောင်းလောက်အောင်ကို တည်ငြိမ်နေပါတယ်။ ဒါပေမဲ့ ဟန်နိုဗာကွင်းမှာဆိုရင် အနည်းငယ်ရုန်းကန်ရတတ်ပါတယ်။ ဘေယန်မြူးနစ်အတွက် အမြင့်ဆုံးသရေပါ။

ဒူဘိုင်းတွင် လေ့ကျင့်ခန်းဆင်းခဲ့သည့် မန်ယူအသင်းအား အာဂျင်တီးနားဂန္ထဝင်မာရာဒိုနာ လာရောက်တွေ့ဆုံ

Photo : Twitter/vanpersie

ပြီးခဲ့သည့်ရက်ပိုင်းက ယူအေအီးနိုင်ငံ၊ ဒူဘိုင်းမြို့တွင် လေ့ကျင့်ခန်းလာဆင်းခဲ့သည့် မန်ယူအသင်းအား အာဂျင်တီးနား ဂန္ထဝင်ဘောလုံးသမား မာရာဒိုနာက လာရောက်တွေ့ဆုံခဲ့ကြောင်း သိရသည်။ လေ့ကျင့်ရေးကွင်းတွင် မာရာဒိုနာသည် ဗန်ပါစီ၊ မာတာ၊ ယာနူဇေ၊ ဖာဒီနန်၊ ဒီဂီယာအပါအဝင် နာမည်ကျော်မန်ယူကစားသမားများနှင့် ရယ်ရယ်မောမော စကားပြောကာ ဓာတ်ပုံအရိုက်ခံခဲ့ပြီး ယင်းဓာတ်ပုံများမှာ မန်ယူအသင်းသားများ၏ လူမှုကွန်ရက်စာမျက်နှာများပေါ်သို့ နာရီအနည်းငယ်အတွင်း ရောက်ရှိလာခဲ့ကြောင်း သိရှိရသည်။ မန်ယူကစားသမားများက မာရာဒိုနာနှင့် ရင်းရင်းနှီးနှီးတွေ့ဆုံရခြင်းအတွက် ဂုဏ်ယူဝမ်းမြောက်သည့်စာများကိုလည်း ၎င်းတို့၏ twitter စာမျက်နှာများတွင် အသီးသီးရေးသားခဲ့ကြသည်။ အသက်(၅၃)နှစ်အရွယ်ရှိ မာရာဒိုနာသည် ၁၉၈၆ ကမ္ဘာ့ဖလားပြိုင်ပွဲတွင်အာဂျင်တီးနားနှင့် အင်္ဂလန်တို့ တွေ့ဆုံခဲ့ရာ၌ လက်ဖြင့်ပုတ်၍ ဂိုးသွင်းကာ "ဘုရားပေးသောလက်" ဟုဆိုခဲ့သဖြင့် အင်္ဂလန်ပရိသတ်များ၏အမျက်ဒေါသကို ခံခဲ့ရဖူးသူဖြစ်သည်။ မန်ယူအသင်းသည် ယခုနှစ်ရာသီ FAဖလားပြိုင်ပွဲတွင်တတိယအဆင့်၌ပင် ဆွမ်ဆီးအသင်းအား ရှုံးနိမ့်ခဲ့ပြီး ပြိုင်ပွဲမှ ထွက်ခဲ့ရသဖြင့် ပြီးခဲ့သည့် ရက်သတ္တပတ်အတွင်းကစားရန်ပွဲမရှိရာ ဒူဘိုင်းသို့လေ့ကျင့်ရေးခရီးစဉ်အဖြစ် တစ်သင်းလုံး ထွက်ခွာလာခဲ့ခြင်းဖြစ်သည်။

တယ်ရီ၏ဒဏ်ရာအတွက် ဆေးအဖွဲ့ကို မော်ရင်ဟို ပြစ်တင်

ချယ်လ်ဆီးအသင်းနည်းပြ မော်ရင်ဟိုက အသင်းခေါင်းဆောင်နောက်ခံလူ တယ်ရီ၏ဒဏ်ရာ အကင်းမသေဘဲ နောင့်နှေးနေမှုအတွက် အသင်း၏ဆေးအဖွဲ့တာဝန်ရှိသူများကို ပြစ်တင်ဝေဖန်သည့်စကားများပြောကြားခဲ့သည်။ တယ်ရီသည် ကြွက်သားဒဏ်ရာကြောင့် ရက်သတ္တပတ်(၂)ပတ်ခန့် အနားယူရမည်ဆိုသော်လည်း ယနေ့တိုင် ကစားနိုင်ခြင်းမရှိသေးပေ။ မော်ရင်ဟိုက "ဆေးအဖွဲ့က တယ်ရီပြန်ကစားနိုင်တော့မယ်လို့ အမြဲပြောပေမယ့် ဒီနေ့အထိ ဖြစ်မလာသေးပါဘူး။ မန်စီးတီးနဲ့ပွဲမှာလည်း သူကစားနိုင်လိမ့်မယ်လို့ပြောပြီး မကစားနိုင်ခဲ့ပြန်ပါဘူး"ဟု ပြောကြားခဲ့သည်။

ချယ်လ်ဆီးကစားသမား (၃)ဦးကို PSG ပစ်မှတ်ထား

ငွေကြေးများစွာသုံးစွဲနေသည့် PSG အသင်းသည် ရီးယဲလ်မက်ဒရစ်အသင်းမှ ကမ္ဘာ့အကောင်းဆုံးဘောလုံးသမား စီရော်နယ်လ်ဒိုကိုခေါ်ယူရန် ကြိုးပမ်းမှုမအောင်မြင်ခဲ့ပြီးနောက် ချယ်လ်ဆီးကစားသမား (၃)ဦးကို ငွေကြေးများစွာအသုံးပြုကာ ခေါ်ယူရန် ပစ်မှတ်ထားနေကြောင်း သိရှိရသည်။ ပြင်သစ်သတင်းတစ်ရပ်၏ဖော်ပြချက်အရ PSG အသင်းဥက္ကဋ္ဌ အယ်လ်ခါလီဖီသည် ချယ်လ်ဆီးကွင်းလယ်လူ ဟာဇက်နှင့် အော်စကာ၊ နောက်ခံလူဒေးဗစ်လူးဝစ်တို့(၃)ဦးကို ယူရိုသန်း(၁၀၀)ဝန်းကျင်အထိပေးကာ ကမ်းလှမ်းသွားရန်စီစဉ်နေကြောင်း သိရှိရသည်။

SHORT

❒ စတုတ်စီးတီးအသင်းသည် အသင်း၏နောက်ခံလူ အန်ဒီဝီလ်ကင်ဆင်အား တစ်နှစ်သက်တမ်းတိုးစာချုပ်တစ်ရပ်ချုပ်ဆိုခဲ့ကြောင်းသိရသည်။ အသက်(၂၉)နှစ်အရွယ် ဝီလ်ကင်ဆင်သည် ယခုရာသီတွင် ပရီးမီးယားလိဂ် (၂)ပွဲသာ ပွဲထွက်ရသေးသော်လည်း နောက်ခံလူ ရောဘတ်ဟုသ်ဒဏ်ရာ ပြဿနာရှိနေခြင်းကြောင့် ၎င်းအား အသင်းနည်းပြ မာ့ခ်ဟုချ်က သက်တမ်းတိုးခဲ့ခြင်းဖြစ်သည်။

❒ အာဆင်နယ်အသင်းသည် နယူးကာဆယ်အသင်း၏ တိုက်စစ်မှူး ရီမီကို လာမည့် နွေရာသီအပြောင်းအရွှေ့ကာလ၌ ခေါ်ယူရန်ပစ်မှတ်ထားနေကြောင်း သိရှိရသည်။ ရီမီသည် QPR အသင်းမှ နယူးကာဆယ်အသင်းသို့ အငှားလာရောက်ကစားနေခြင်းဖြစ်ပြီး နယူးကာဆယ်နည်းပြ အလန်ပါဂျူးကလည်း ရာသီကုန်တွင် အပြီးသတ်ခေါ်ယူရန် ရည်ရွယ်ခံရထားသူဖြစ်သည်။

❒ အာဆင်နယ်၊ မန်ယူနှင့် လီဗာပူးလ်အသင်းတို့သည် စီးရီးအေကလပ် လာဇီယိုအသင်း၏ လူငယ်ကစားသမား ဘယ်လ်ဒီဒီယာအိုအား ခေါ်ယူရန် ပစ်မှတ်ထားနေကြကြောင်းသိရှိရသည်။ ဒီယာအိုသည် အာဂျင်တီးနားကလပ် ဘိုကာဂျူနီယာအသင်း၏ ကစားသမားဟောင်းတစ်ဦးဖြစ်ပြီး လာမည့် နွေရာသီတွင်၎င်းအသင်းကြီးများက အပြိုင်ကမ်းလှမ်းမှုများပြုလုပ်ဖွယ်ရှိကြောင်း အီတလီသတင်းများက ဖော်ပြကြသည်။

❒ လိဂ်ချန်ပီယံရှစ်ကလပ် လိဒ်စ်အသင်းသည် စတုတ်စီးတီးအသင်း၏ ဂိုးသမား ဂျက်ဘတ်လန်းအား ခေါ်ယူရန်ကြိုးပမ်းလျက်ရှိနေကြောင်း သိရသည်။ ဘတ်လန်းသည် အင်္ဂလန်ကြယ်ပွင့်ဂိုးသမားတစ်ဦးအဖြစ် သတ်မှတ်ခံရသူဖြစ်သော်လည်း စတုတ်စီးတီးတွင် ဝါရင့်ဂိုးသမားဘီဂိုဗစ်၊ ဆိုရန်ဆင်တို့၏နောက်၌တတိယဂိုးသမားအဖြစ်သာ ရှိနေရသူဖြစ်သည်။

❒ လီဗာပူးလ်အသင်း၏နောက်ခံလူ စကာတယ်လ်က မိမိတို့လီဗာပူးလ်အသင်းသည် FA ဖလားပြိုင်ပွဲတွင် အာဆင်နယ်ကို ရှုံးနိမ့်ကာ ပြိုင်ပွဲမှထွက်ခဲ့ရသော်လည်း အသင်း၏အနေအထားမှာ ယိမ်းယိုင်သွားမည်မဟုတ်ဟု ပြောကြားခဲ့သည်။ စကာတယ်လ်က FA ဖလားပြိုင်ပွဲမှထွက်ခဲ့ရခြင်းကြောင့် မိမိတို့အနေဖြင့် ပရီးမီးယားလိဂ်ဖလားကို ပိုမိုအာရုံစိုက်နိုင်တော့မည်ဖြစ်ပြီး အမှတ်ပေးချန်ပီယံပြန်ဖြစ်ရန် ကြိုးပမ်းသွားမည်ဖြစ်ကြောင်းပြောကြားခဲ့သည်။

ဘာစီလိုနာအား ပေးခဲ့ရသည့်ပယ်နယ်တီအတွက် ဒိုင်လူကြီးကို မန်စီးတီးအသင်းနည်းပြ ပယ်လီဂရီနီ ဒေါသပေါက်ကွဲ

ဒိုင်လူကြီးသည်သမာသမတ်ကျသူတစ်ဦးမဟုတ်ဟု စွပ်စွဲ

ပြီးခဲ့သည့် အင်္ဂါနေ့ကကစားခဲ့သော ချန်ပီယံလိဂ်ပွဲစဉ် မန်စီးတီး-ဘာစီလိုနာပွဲတွင် ကိုင်တွယ်ခဲ့သည့် ဒိုင်လူကြီးယိုနက်စ်အဲရစ်ဆင်အား သမာသမတ်ကျသူတစ်ဦးမဟုတ်ဟု မန်စီးတီးအသင်းနည်းပြပယ်လီဂရီနီက ပွဲအပြီးတွင် စွပ်စွဲပြောကြားခဲ့ကြောင်း သိရှိရသည်။

ယင်းပွဲတွင် ဘာစီလိုနာအသင်းက မန်စီးတီးအား အဝေးကွင်း၌(၂-၀)ဂိုးဖြင့်အနိုင်ရရှိခဲ့ပြီး ပွဲချိန်(၅၄)မိနစ်တွင် ပေးခဲ့ရသည့် ပယ်နယ်တီအတွက် နည်းပြပယ်လီဂရီနီက ဒေါသထွက်နေခြင်းလည်း ဖြစ်သည်။ မန်စီးတီးဂိုးပေါက်သို့ ဘောလုံးနှင့်အတူ ဦးတည်ပြေးနေသော ဘာစီလိုနာတိုက်စစ်မှူး မက်ဆီအား မန်စီးတီးနောက်ခံလူ ဒီမစ်ချယ်လစ်က နောက်မှ လျှောထိုးဖျက်ထုတ်ခဲ့ရာတွင် ဆွီဒင်လူမျိုးဒိုင်လူကြီး အဲရစ်ဆင်က ပယ်နယ်တီအဖြစ် သတ်မှတ်ခဲ့ရုံသာမက ဒီမစ်ချယ်လစ်ကိုလည်း တိုက်ရိုက်အနီကတ်ဖြင့် ထုတ်ပယ်ခဲ့သည်။

မက်ဆီအား ဒီမစ်ချယ်လစ် လျှောထိုးဖျက်ထုတ်ခဲ့သည့်နေရာမှာ ပယ်နယ်တီဧရိယာအစပ်တွင်ဖြစ်ပြီး မက်ဆီမှာ ဘောလုံးနှင့်အတူ ပယ်နယ်တီစည်းအတွင်း လဲကျခဲ့ရာ ဒိုင်လူကြီးက ပယ်နယ်တီအဖြစ်သတ်မှတ်ခဲ့ခြင်းဖြစ်သည်။

ပယ်လီဂရီနီက ယင်းဒိုင်လူကြီးသည် ယခင်ကတည်းက မှားယွင်းဆုံးဖြတ်မှုများရှိခဲ့ကြောင်းနှင့် သမာသမတ်ကျသူတစ်ဦး မဟုတ်ကြောင်း ပွဲအပြီးတွင် ပြောကြားခဲ့သည်။ "သူဟာ (၂၀၁၂ခုနှစ်က ကစားခဲ့သော) ဘာစီလိုနာနဲ့ အေစီမီလန်ပွဲတုန်းကလည်း ကိုင်တွယ်ခဲ့ပြီး ကြီးမားတဲ့အမှားတစ်ခု ပြုလုပ်ခဲ့သူပါ။ ဒီပွဲမှာလည်း ပွဲအစကတည်းက နှစ်သင်းစလုံးအတွက် သမာသမတ်ကျတဲ့ ဒိုင်လူကြီးတစ်ဦး မဟုတ်ခဲ့ပါဘူး။ ဥရောပဘောလုံးပွဲဆိုတာ ဆွီဒင်ပြည်တွင်းပွဲတွေထက် ပိုပြီးအရေးကြီးပါတယ်။ အရေးပါတဲ့အသင်း(၂)သင်း တွေ့ဆုံတဲ့ပွဲမျိုးမှာ ဒီထက်ပိုပြီး အတွေ့အကြုံရင့်တဲ့ ဒိုင်လူကြီးတစ်ဦးကို တာဝန်ပေးဖို့ လိုအပ်ပါတယ်။ သူဟာ ပွဲကိုထိန်းသိမ်းနိုင်စွမ်း မရှိခဲ့ပါဘူး။ ဆွီဒင်က ဒိုင်လူကြီးတစ်ဦးကို ဒီလိုအရေးပါတဲ့ပွဲမျိုးမှာ တာဝန်ပေးတာ ကောင်းတဲ့အရာတစ်ခုလို့တော့ ကျွန်တော်မမြင်ပါဘူး" ဟု ပယ်လီဂရီနီက ပွဲအပြီးတွင် ပြောကြားခဲ့သည်။

မက်ဆီအားဖျက်ထုတ်မှုမတိုင်မီ မန်စီးတီးကွင်းလယ်လူ နာဗတ်စ်အား ဘာစီလိုနာကွင်းလယ်လူဘက်စကွက်စ် ဖျက်ထုတ်ခဲ့ရာတွင် ပြစ်ဒဏ်ဘော ပေးသင့်သော်လည်း ဒိုင်လူကြီးက မပေးခဲ့ကြောင်း၊ ပွဲအပြီးတွင် ဒိုင်အားမိမိရင်ဆိုင်တွေ့ပြီး ပွဲတစ်ခုလုံးကို ဆုံးဖြတ်ခဲ့သူမှာ ၎င်းဖြစ်သည်ဟုပြောခဲ့ကြောင်းပယ်လီဂရီနီက မီဒီယာများကိုဆက်လက် ပြောကြားခဲ့သည်။

မန်စီးတီး-ဘာစီလိုနာပွဲမှ ဒိုင်လူကြီး ယိုနက်စ်အဲရစ်ဆင်အကြောင်းတစေ့တစောင်း

- ➢ ၁၉၇၄ မတ်လ (၂၈)ရက်နေ့တွင် မွေးဖွားခဲ့သူဖြစ်ပြီး အသက်(၃၉)နှစ်ရှိပြီဖြစ်သည်။
- ➢ ယိုနက်စ်သည် ဒိုင်လူကြီးတစ်ဦးဖြစ်သော်လည်း မီလျံပေါင်းများစွာ ကြွယ်ဝချမ်းသာသူတစ်ဦးဖြစ်ပြီး ဝါသနာအရ ဒိုင်လူကြီးအဖြစ် ပြုလုပ်နေသူဖြစ်သည်။
- ➢ ၁၉၉၄ ခုနှစ်ကတည်းက ဒိုင်လူကြီးအဖြစ် ဆောင်ရွက်ခဲ့ပြီး ဆွီဒင်လိဂ်တွင်(၂၄၈)ပွဲ၊ နိုင်ငံတကာပွဲ(၉၇)ပွဲ တာဝန်ယူခဲ့သူဖြစ်သည်။
- ➢ ထင်ရှားသည့်ပွဲများမှာ ပြီးခဲ့သည့်နှစ်က ချယ်လ်ဆီးနှင့် ဘေယန်မြူးနစ်တို့ကစားခဲ့သော ဥရောပစူပါဖလားပွဲနှင့် ၂၀၁၂ က ဘာစီလိုနာနှင့် အေစီမီလန်တို့ ကစားခဲ့သောချန်ပီယံလိဂ်ကွာတားဖိုင်နယ်ပွဲစဉ်များဖြစ်သည်။
- ➢ ဘာစီလိုနာ-အေစီမီလန်ပွဲတွင် ပေးသင့်သည့် ပယ်နယ်တီ(၂)လုံးကို မပေးခဲ့ဟု ဝေဖန်ခံခဲ့ရသည်။

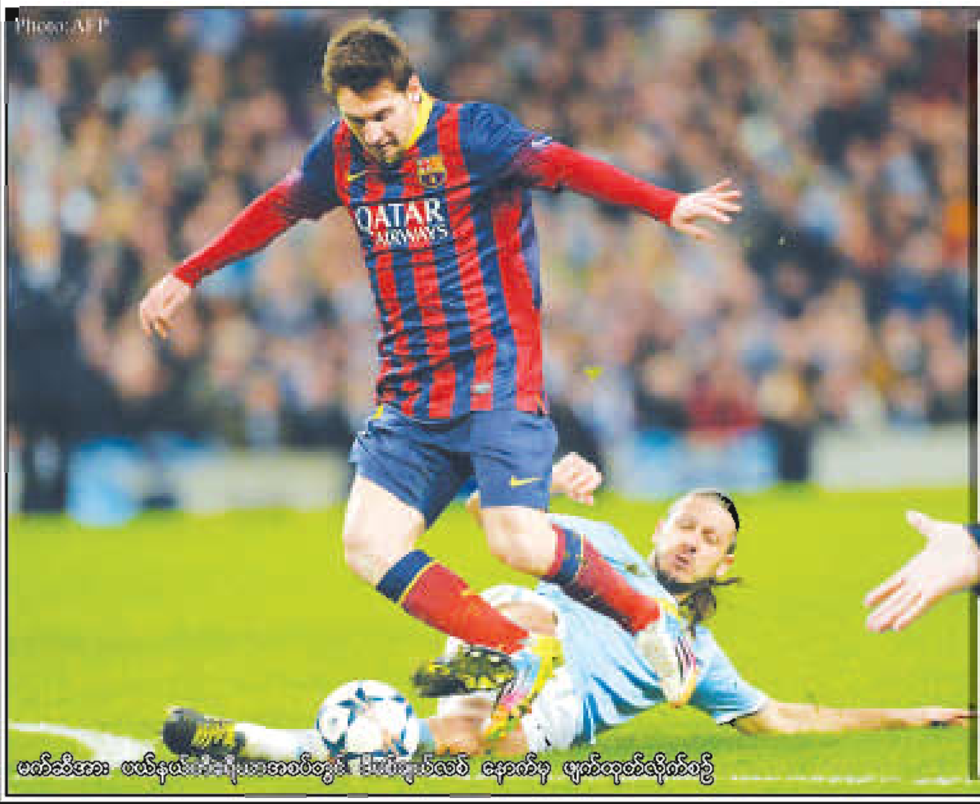
Photo: AFP

မက်ဆီအား ပယ်နယ်တီဧရိယာအစပ်တွင် ဒီမစ်ချယ်လစ် နောက်မှ ဖျက်ထုတ်လိုက်စဉ်

ပရင်ဒယ်လီကို စပါး ချဉ်းကပ်ဟု သတင်းများဆို

စပါးအသင်း တာဝန်ရှိသူများသည် အီတလီလက်ရွေးစင်အသင်း နည်းပြ ပရင်ဒယ်လီအားလာမည့်ရာသီတွင်နည်းပြသစ်အဖြစ် ခန့်အပ်ရန်အတွက် ချဉ်းကပ်မှုများ ပြုလုပ်လျက်ရှိကြောင်း London Evening Standard သတင်းစာက ဖော်ပြခဲ့သည်။ ၂၀၁၀ ခုနှစ်မှစတင်၍ အီတလီနည်းပြအဖြစ် တာဝန်ယူနေသူ ပရင်ဒယ်လီကလည်း ပရီးမီးယားလိဂ်တွင် လာရောက်နည်းပြရန် စိတ်ဝင်စားနေကြောင်း သိရသည်။ ပရင်ဒယ်လီသည် ပါးမား၊ ရိုးမား၊ ဖီအိုရင်တီးနားအပါအဝင်အီတလီကလပ်(၇)သင်းကိုကိုင်တွယ်ဖူးသူဖြစ်သည်။

ဆောင်းရာသီအနားပေးရန် အလာဒိုက်စ် တောင်းဆို

ဝက်စ်ဟမ်းအသင်းနည်းပြ ဆမ်အလာဒိုက်စ်က ပရီးမီးယားလိဂ်အနေဖြင့် ဆောင်းရာသီအနားပေးချိန်ပေးရန် လိုအပ်နေပြီဖြစ်ကြောင်း ပြောကြားခဲ့သည်။ အလာဒိုက်စ်က အခြားသော လိဂ်ပြိုင်ပွဲများကဲ့သို့ပင် ပရီးမီးယားလိဂ်ကို အနားပေးသင့်ကြောင်း ပြောကြားခဲ့သည်။ "ဒါကို ကျွန်တော်ကြိမ်ဖန်များစွာပြောကြားခဲ့ပြီးပါပြီ။ ကျွန်တော်တို့ရဲ့ ပွဲစဉ်ဇယားတွေအရ အနားပေးဖို့ မလွယ်ဘူးဆိုပေမယ့် အကောင်းဆုံးနည်းလမ်းကို ရှာဖွေဖော်ထုတ်သင့်ပါပြီ"ဟု အလာဒိုက်စ်က ပြောကြားခဲ့သည်။

မန်ယူ ထိပ်ဆုံး(၄)သင်း ဝင်မည်ဟု မာတာဆိုနေဆဲ

မန်ယူအသင်း၏ ကွင်းလယ်လူ မာတာက မိမိတို့မန်ယူအသင်းသည် ယခုရာသီအကုန်တွင် ထိပ်ဆုံး(၄)သင်းစာရင်းသို့ဝင်နိုင်သည့် အနေအထားတွင်ရှိကြောင်း ပြောကြားလိုက်သည်။ မန်ယူအသင်းသည် လက်ရှိတွင် အမှတ်ပေးဇယားအဆင့်(၄)နေရာမှ လီဗာပူးလ်နှင့် (၁၁)မှတ်ကွာဟနေပြီး ပရီးမီးယားလိဂ် လက်ကျန်ပွဲစဉ်မှာ (၁၂)ပွဲသာ ကျန်ရှိတော့သည်။ မာတာက မိမိတို့အနေဖြင့် တိုက်ပွဲဝင်စိတ်ဓာတ်အပြည့်ဖြင့် ရှေ့လာမည့်ပွဲစဉ်များတွင် နိုင်ပွဲများဆက်တိုက်ရရှိအောင် ကစားသွားမည်ဟု ပြောကြားခဲ့သည်။

ဂျာမန်များကို မျက်စိကျခြင်းအား ဝင်းဂါးရှင်းလင်း

အာဆင်နယ်အသင်းနည်းပြ အာစင်ဝင်းဂါးက အသင်းတွင် ဂျာမန်ကစားသမားများကို ဆက်တိုက်ခေါ်ယူနေရာပေးခြင်းအတွက် ရှင်းလင်းပြောကြားခဲ့သည်။ "သူတို့(ဂျာမန်များ)ဟာ အင်္ဂလန်ဘောလုံးလောကမှာ လွယ်လွယ်ကူကူအခြေချနိုင်ကြပါတယ်။ ဂျာမနီမှာဆိုရင် ကျေးရွာတိုင်းလိုလိုကလပ်တွေရှိပြီးအားလုံးလိုလိုဘောလုံးကစားကြတာကြောင့် ဘောလုံးအရည်အသွေးပြည့်ဝသူ အများအပြားကိုတွေ့နိုင်ပါတယ်"ဟု ဝင်းဂါးကပြောကြားခဲ့သည်။

အာဆင်နယ်-လီဗာပူးလ်ပွဲမှ ဆုံးဖြတ်ချက်များအတွက် ဝေဖန်ခံနေရသော ဒိုင်ဟောင်းဝပ်ဝက်ဘ်အား ခေတ္တအနားယူရန် မက်ဟယ်ဆေတိုက်တွန်း

အခြားအလုပ်များကို စွန့်လွှတ်ပြီး ဒိုင်အလုပ်ကိုအာရုံစိုက်ရန် သတိပေး

အင်္ဂလန်ပရီးမီးယားလိဂ် ဒိုင်လူကြီးဟောင်းတစ်ဦးဖြစ်သူ မက်ဟယ်ဆေက ပရီးမီးယားလိဂ် ဒိုင်လူကြီး ဟောင်းဝပ်ဝက်ဘ်ကို လက်ရှိလုပ်ဆောင်နေသော အလုပ်များမှ ခေတ္တခဏအနားယူသင့်သည်ဟု တိုက်တွန်းပြောကြားလိုက်သည်။

ပြီးခဲ့သည့်တစ်ပတ်က ကစားခဲ့သော FA ဖလားပွဲစဉ် အာဆင်နယ်-လီဗာပူးလ်ပွဲတွင် ဟောင်းဝပ်ဝက်ဘ်သည် အငြင်းပွားဖွယ်ဆုံးဖြတ်ချက်အချို့ချမှတ်ခဲ့ရာ သူ့အပေါ် ဝေဖန်ပြစ်တင်မှုများစွာ ထွက်ပေါ်လာခဲ့သည်။ ယင်းပွဲတွင် ဟောင်းဝပ်ဝက်ဘ်သည် လီဗာပူးလ်အသင်း ရသင့်သည့် ပယ်နယ်တီတစ်လုံးကို ငြင်းဆန်ခဲ့ရာ လီဗာပူးလ်နည်းပြ ဘရန်ဒန်ရော်ဂျာက ပြင်းပြင်းထန်ထန် ပြစ်တင်ခဲ့ပြီး အင်္ဂလန်ဒိုင်လူကြီးဟောင်း ဂရေဟမ်ပိုးလ်ကလည်း ဟောင်းဝပ်ဝက်ဘ်သည် လီဗာပူးလ်အသင်း၏ FAဖလား မျှော်လင့်ချက်ကို ရိုက်ချိုးခဲ့သည်ဟု ဝေဖန်ရေးသားခဲ့သည်။

သို့ဖြစ်ရာ ယခုနောက်ပိုင်းပွဲစဉ်များတွင် လွဲမှားသည့် ဆုံးဖြတ်ချက်တချို့ချမှတ်ခဲ့သော ဟောင်းဝပ်ဝက်ဘ်ကို မက်ဟယ်ဆေက ခေတ္တခဏအနားယူကာ ဒိုင်လူကြီးအလုပ်ကို ပြန်လည်အာရုံစိုက်ရန် တိုက်တွန်းပြောကြားခဲ့ခြင်းဖြစ်သည်။ ဟယ်ဆေက ၎င်းပယ်နယ်တီဆုံးဖြတ်ချက်နှင့်ပတ်သက်၍ talk-SPORT သတင်းဌာနနှင့်တွေ့ဆုံရာ၌ "ဟောင်းဝပ်ဝက်ဘ်ဟာ မှားယွင်းတဲ့ ဆုံးဖြတ်ချက်တစ်ခုကို ပြုလုပ်လိုက်တာပါ။ ဒါဟာသူ့ရဲ့အကောင်းဆုံး ရာသီတော့မဟုတ်ပါဘူး။ ဒါဟာ ကျွန်တော်တို့သိတဲ့ ဟောင်းဝပ်ဝက်ဘ်ရဲ့ ပုံစံမျိုးလည်းမဟုတ်ပါဘူး။ သေချာတာကတော့ သူခေတ္တခဏအနားယူသင့်နေပါပြီ။ ဘာဖြစ်လို့လဲဆိုတော့ သူ အလုပ်တွေသိပ်များလို့ပါ။ သူဟာ ဘောလုံးပွဲတွေမှာ ဒိုင်လူကြီးလုပ်ရတာတင်မကတဲ့ ဘောလုံးပြင်ပမှာလည်း အလုပ်တွေအတော်များပါတယ်။ ညစာစားပွဲတွေမှာလည်း ဟောပြောရတာတွေ များပါတယ်။ ကမ္ဘာ့ဖလားဗိုလ်လုပွဲမှာ တာဝန်ယူခဲ့တဲ့သူ့လိုဒိုင်လူကြီးတစ်ဦးကို အားလုံးက အလိုရှိနေကြပါတယ်။ အဲဒီတော့ သူ့ကိုယ်သူ မှန်ထဲပြန်ကြည့်ပြီး ဘာလုပ်ချင်သလဲဆိုတာကို ပြန်မေးရမှာပါ။ ဒိုင်လူကြီးအလုပ်ဆိုတာ သူ့ရဲ့ အဓိကအလုပ်ပါ။ သူဒါကို အာရုံစိုက်သင့်ပါပြီ။ ဘောလုံးပြင်ပက အလုပ်တွေကို မေ့ဖျောက်ပြီး ဒိုင်လူကြီးအလုပ်ကိုပဲ သူအာရုံစိုက် လုပ်ဆောင်သင့်နေပါပြီ"ဟု ပြောကြားခဲ့သည်။

၂၀၁၀ ကမ္ဘာ့ဖလားဗိုလ်လုပွဲတွင် တာဝန်ယူအပြီး ဟောင်းဝပ်ဝက်ဘ် ဝေဖန်ခံခဲ့ရသည့် ဆုံးဖြတ်ချက်များ

- ၂၀၁၁ ဇန်နဝါရီ - မန်ယူ-လီဗာပူးလ်ပွဲတွင် ပထမမိနစ်၌ပင် မန်ယူအသင်းဘက်သို့ ပယ်နယ်တီပေးခဲ့ရာ ယင်းပယ်နယ်တီမှာ မန်ယူတိုက်စစ်မှူး ဘာဘာတော့ဗ် ဒိုင်ဝင်ပစ်သည်ကို ပေးခဲ့သည်ဟု လီဗာပူးလ်အသင်းက စွပ်စွဲခဲ့သည်။
- ၂၀၁၂ ဖေဖော်ဝါရီ - ချယ်လ်ဆီး-မန်ယူပွဲတွင် ချယ်လ်ဆီးအသင်း (၃-၀)ဂိုးဖြင့်ဦးဆောင်နေချိန်၌ မန်ယူဘက်သို့ ပယ်နယ်တီ (၂)ဂိုးပေးခဲ့ပြီး ပွဲအပြီး (၃-၃)ဂိုးစီသရေကျခဲ့ရာ ချယ်လ်ဆီးနည်းပြဘိုအက်ရှ်က သူ့ကိုပြင်းထန်စွာဝေဖန်ခဲ့သည်။
- ၂၀၁၄ ဖေဖော်ဝါရီ - အာဆင်နယ်-လီဗာပူးလ် FA ဖလားပွဲစဉ်တွင် လီဗာပူးလ်တိုက်စစ်မှူး ဆွာရက်ဇ် ပယ်နယ်တီစည်းအတွင်းဖျက်ထုတ်ခံရရာ၌ ပယ်နယ်တီပေးရန်ငြင်းဆန်ခဲ့ရာ လီဗာပူးလ်အသင်းက သူ့အား ဒေါသထွက်ခဲ့သည်။

WWE အမှုဆောင်ချုပ် သန်းကြွယ်သူဌေး မက်မာဟွန်း ပရီးမီးယားလိဂ် အသင်းတစ်သင်းကိုဝယ်ယူရန် စီစဉ်

ပရိသတ်အကြိုက်ဖျော်ဖြေရေးနပန်းပြိုင်ပွဲတစ်ခုဖြစ်သည့် WWE ၏ အမှုဆောင်ချုပ်ဖြစ်သူ မက်မာဟွန်းသည် ပရီးမီးယားလိဂ်အသင်းတစ်သင်းကို ဝယ်ယူရန် စီစဉ်လျက်ရှိနေကြောင်း DailyStar သတင်းစာက ဖော်ပြခဲ့သည်။

ငွေကြေးဘီလီယံပေါင်းများစွာကြွယ်ဝချမ်းသာသည့် မာဟွန်းသည် WWE ပွဲစဉ်များတွင် ဦးဆောင်ပါဝင်သူတစ်ဦးအဖြစ်သာမက ပရိသတ်အကြိုက်အစီအစဉ်တင်ဆက်သူတစ်ဦးအဖြစ်ပါ နာမည်ကျော်ကြားသူဖြစ်သည်။ သူသည် သူ၏WWE ပြိုင်ပွဲများကို ယခုထက်ပိုမိုလူသိများပြီး ဥရောပဈေးကွက်သို့ ထိုးဖောက်နိုင်ရန်အတွက် ပရီးမီးယားလိဂ်ကို ခုတုံးလုပ်ရန်စီစဉ်နေခြင်းဖြစ်ကြောင်း ဗြိတိန် သတင်းစာများက ဖော်ပြကြသည်။

လက်ရှိတွင် မက်မာဟွန်းဝယ်ယူမည့် ပရီးမီးယားလိဂ်အသင်းအဖြစ် နယူးကာဆယ်အသင်းက ရေပန်းစားလျက်ရှိနေကြောင်း သိရှိရသည်။ နယူးကာဆယ်အသင်း၏ ပိုင်ရှင် မိုက်အက်ရှ်လေမှာပရိသတ်များ၏ အမြင်မကြည်မှုကိုခံနေရပြီး မာဟွန်းမှာအသင်းကို ဝယ်ယူတော့မည်ဟုသတင်းများ ထွက်ပေါ်နေခြင်းဖြစ်သည်။ သို့ရာတွင် နယူးကာဆယ်အသင်းအတွင်းလူတစ်ဦးက မာဟွန်းသည် အမှန်တကယ်၌ နယူးကာဆယ်အသင်းကို စိတ်ဝင်စားခြင်းမရှိဟု ပြောကြားခဲ့သည်။

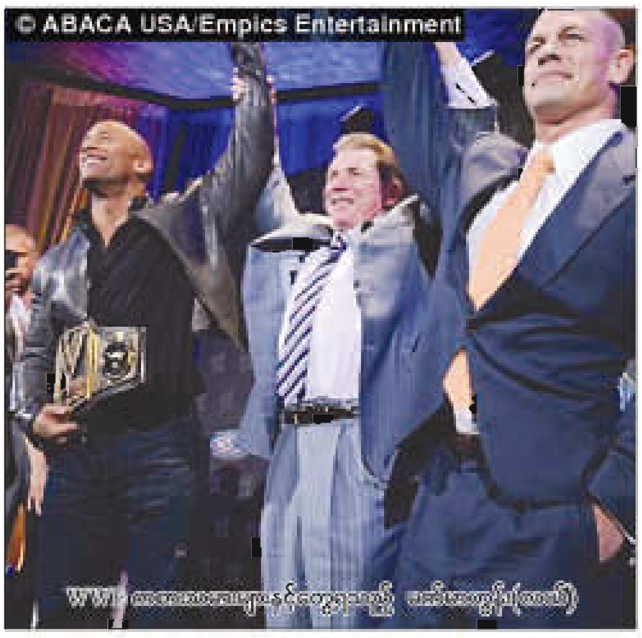

BRIEF

- မန်ယူအသင်းနှင့် မန်စီးတီးအသင်းတို့သည် ပေါ်တိုနောက်ခံလူ မန်ဂါလာ(၂၃ နှစ်)အား ခေါ်ယူရန်အပြိုင်ကြိုးပမ်းနေပြီး ပေါ်တိုအသင်းက သူ့အတွက် ပေါင်(၃၈)သန်း အလိုရှိနေကြောင်းသိရသည်။
- ချယ်လ်ဆီးအသင်းနည်းပြ မော်ရင်ဟိုက အသင်း၏ ကစားသမားသစ် အီဂျစ်တောင်ပံကစားသမား ဆာလာသည်ချယ်လ်ဆီးတွင် အခြေကျရန် (၆)လခန့် အချိန်ယူရမည်ဟု ပြောကြားလိုက်သည်။
- လိဂ်ချန်ပီယံရှစ်ကလပ် QPR အသင်းသည် ဖူလ်ဟမ်ကွင်းလယ်လူ စကော့ပါကားကို ခေါ်ယူရန်ကြိုးပမ်းနေသည်။
- အဲဗာတန်အသင်းနည်းပြ မာတီနက်ဇ်က ဒဏ်ရာကြောင့်နားနေရသော တိုက်စစ်မှူး လူကာကူသည် ယခုတစ်ပတ် ဝက်စ်ဟမ်းနှင့်ပွဲတွင် ပါဝင်မည်ဟု ပြောကြားခဲ့သည်။

နူးကမ့်တွင် ဘာစီလိုနာကို အနိုင်ယူမည်ဟုနာဆရီကြုံးဝါး

မန်စီးတီးအသင်း ကွင်းလယ်လူနာဆရီက ပြီးခဲ့သည့်ချန်ပီယံလိဂ်ရှုံးထွက်အဆင့်တွင် ဘာစီလိုနာအသင်းကို အိမ်ကွင်း၌ရှုံးနိမ့်ခဲ့သော်လည်း ဒုတိယအကျော့တွင် ၎င်းတို့ကိုပြန်လည်အနိုင်ယူပြမည်ဖြစ်ကြောင်း ကြုံးဝါးပြောဆိုခဲ့သည်။ နာဆရီက "ဘေယန်နဲ့အုပ်စုအဆင့်ပွဲတုန်းက မြူးနစ်မှာ အနိုင်ယူပြီး အောင်ပွဲခံခဲ့တာပဲ။ လာမယ့်ဒုတိယအကျော့ပွဲမှာလည်း ဒီလိုမျိုးထပ်လုပ်ပြသွားဦးမှာပါ။ ကျွန်တော်တို့အတွက် ပွဲကမပြီးသေးပါဘူး" ဟုပြောကြားခဲ့သည်။

Sunday Express သတင်းစာကို နယူးကာဆယ် ပိတ်ပင်

နယူးကာဆယ်အသင်းသည် နည်းပြအလန်ပါဒျူးနှင့်ပတ်သက်၍ သတင်းအမှားများဖော်ပြခဲ့သည့် Sunday Express သတင်းစာကို အသင်း၏အိမ်ကွင်းပွဲစဉ်များတွင် သတင်းယူခွင့်ပိတ်ပင်ခဲ့ကြောင်းသိရသည်။ Sunday Express သတင်းစာသည် ပြီးခဲ့သည့်တစ်ပတ်က နယူးကာဆယ်အသင်းက ဗီလာကို အိမ်ကွင်း၌ရှုံးနိမ့်ခဲ့သည့်ပွဲအပြီး နည်းပြအလန်ပါဒျူးအား ရာထူးမှထုတ်ပယ်တော့မည်ဟု ဖော်ပြခဲ့ခြင်းကြောင့် နယူးကာဆယ်အသင်းက မကျေမနပ်ဖြစ်ခဲ့ကြောင်း သိရသည်။

အနယ်လ်ကာအား လာမည့်တစ်ပတ်၌ FA စစ်ဆေးမည်

အင်္ဂလန်ဘောလုံးအဖွဲ့ချုပ်(FA)သည် နာဇီဝါဒကိုထောက်ခံအားပေးသည့် အမူအရာပြုလုပ်ခဲ့သည့် ဝက်စ်ဘရွန်းတိုက်စစ်မှူး အနယ်လ်ကာ၏လုပ်ရပ်နှင့်ပတ်သက်၍ လာမည့်တစ်ပတ်၌ စတင်စစ်ဆေးကြားနာသွားမည်ဖြစ်ကြောင်းသိရသည်။ အနယ်လ်ကာသည် ပြီးခဲ့သည့်နှစ်၊ ဒီဇင်ဘာလအတွင်းက ဝက်စ်ဟမ်းအသင်းနှင့်ပွဲတွင် ဂိုးသွင်းအပြီး ယင်းကဲ့သို့အောင်ပွဲခံခဲ့ခြင်းဖြစ်ပြီး အဆိုပါအပြုအမူကြောင့် (၅)ပွဲအထိပွဲပယ်ပြစ်ဒဏ်ချမှတ်ခံရဖွယ်ရှိနေကြောင်းသိရသည်။

မူလန်စတင်ကို ရာထူးမှထုတ်ပယ်ပြီး ရက်ပိုင်းအတွင်းမှာပင် ဝီလ်ကင်စ်နှင့်ကာဘစ်ရှီလေတို့ကို ဖူလ်ဟမ်ထပ်မံထုတ်ပယ်

မူလန်စတင်သည်အသင်းကိုမတည်မငြိမ်ဖြစ်အောင်လုပ်ခဲ့ဟုမာဂတ်ဝေဖန်

ပြီးခဲ့သည့်ရက်ပိုင်းအတွင်းက နည်းပြမူလန်စတင်ကိုရာထူးမှထုတ်ပယ်ပြီး ဘေယန်မြူးနစ်နည်းပြဟောင်းမာဂတ်ကို နည်းပြသစ်ခန့်အပ်ခဲ့သည့် ဖူလ်ဟမ်အသင်းသည် ယခုအခါ နည်းပြအဖွဲ့ဝင်ဖြစ်သောရေးဝီလ်ကင်စ်နှင့် နည်းစနစ်ဒါရိုက်တာကာဘစ်ရှီလေတို့ကိုလည်း ရာထူးမှထုတ်ပယ်လိုက်ပြီဖြစ်ကြောင်းသိရသည်။

ချယ်လ်ဆီးအသင်းလက်ထောက်နည်းပြဟောင်းဝီလ်ကင်စ်သည် ၂၀၁၀ခုနှစ်က ချယ်လ်ဆီးအသင်းနှင့်လမ်းခွဲခဲ့ပြီးနောက် ပြီးခဲ့သည့်နှစ်၊ ဒီဇင်ဘာလအတွင်းက ဖူလ်ဟမ်အသင်းလက်ထောက်နည်းပြချုပ်အဖြစ်ခန့်အပ်ခံခဲ့ရသူဖြစ်သည်။ ထို့အတူ ချာလ်တန်၊ ဝက်စ်ဟမ်းစသည့်အသင်းများကိုကိုင်တွယ်ခဲ့သူကာဘစ်ရှီလေမှာလည်း ပြီးခဲ့သည့်ဒီဇင်ဘာလက ဖူလ်ဟမ်အသင်းနည်းစနစ်ဒါရိုက်တာအဖြစ်ခန့်အပ်ခံခဲ့ရပြီး (၂)လနီးပါးအကြာမှာပင် ရာထူးမှထုတ်ပယ်ခံခဲ့ရခြင်းဖြစ်သည်။ ထို့ပြင် ဖူလ်ဟမ်အသင်းမှာ မူလန်စတင်ကို နည်းပြအဖြစ်ခန့်အပ်ခဲ့စဉ်က ၎င်းခေါ်ယူခဲ့သည့် နည်းပြအဖွဲ့ဝင်များဖြစ်ကြသော မစ်ခ်ပရိစ်နှင့် ဂျိုနသန်ပေးလ်တို့ကိုလည်း ရာထူးမှအသီးသီးထုတ်ပယ်လိုက်ကြောင်းသိရသည်။ ဖူလ်ဟမ်နည်းပြသစ်မာဂတ်အနေဖြင့် အသင်းကိုစတင်ကိုင်တွယ်စဉ်ကစ၍ နည်းပြအဖွဲ့ဝင်များကိုအပြောင်းအလဲပြုလုပ်ခဲ့ပြီး ဖရန့်ဖတ်နည်းပြဟောင်းတိုမတ်စ်အိုရယ်လ်နှင့် ဝုလ်ဖ်ဘတ်အသင်းတွင် လက်တွဲခဲ့ဖူးသည့် ကြံ့ခိုင်ရေးနည်းပြဝါနာလုသ်ဟာ့တ်ကို ယင်းရာထူးဖြင့် ခန့်အပ်ခဲ့ကြောင်း ဗြိတိန်ထုတ် Daily Mail သတင်းစာက ဖော်ပြခဲ့သည်။

ထို့ပြင် မာဂတ်သည် ဂျာမန်နာမည်ကျော် အားကစားမဂ္ဂဇင်းဖြစ်သည့် SportBild မဂ္ဂဇင်းနှင့်တွေ့ဆုံမေးမြန်းခန်းတွင် နည်းပြဟောင်းမူလန်စတင်ကိုဝေဖန်ပြောဆိုမှုများပြုလုပ်ခဲ့ကြောင်းသိရသည်။ မာဂတ်က "မူလန်စတင်မတိုင်ခင်က နည်းပြတွေဟာ တိုက်စစ်ကိုဦးစားပေးတဲ့ပုံစံကျင့်သုံးခဲ့ကြပါတယ်။ မူလန်စတင် လက်ထက်မှာတော့ ချက်ချင်းဆိုသလို ခံစစ်ပိုင်းကိုပြောင်းလဲမှုတွေပြုလုပ်ခဲ့တာကြောင့် အသင်းဟာတည်ငြိမ်မှုမရှိဖြစ်ခဲ့ရပါတယ်။ ကျွန်တော့်အတွက်အရေးကြီးဆုံးကတော့ ရှင်းလင်းတဲ့ဗျူဟာချမှတ်သွားဖို့ပါပဲ" ဟုပြောကြားခဲ့သည်။

ရာထူးမှထုတ်ပယ်ခံခဲ့ရသည့် ကာဘစ်ရှီလေနှင့် ဝီလ်ကင်စ်

ဂျာမနီအသင်းကိုသာ နာဘရီ ရွေးချယ်သွားဖွယ်ရှိ

အာဆင်နယ်အသင်းမှ လူငယ်တောင်ပံကစားသမားနာဘရီသည် အိုင်ဗရီကို့စ်အသင်းထက် ဂျာမနီအသင်းကိုသာ ကိုယ်စားပြုကစားဖွယ်ရှိနေကြောင်းသိရသည်။ အသက်(၁၈)နှစ်သာရှိသေးသူနာဘရီ၏ ဖခင်ဖြစ်သူမှာ အိုင်ဗရီကို့စ်လူမျိုးဖြစ်သော်လည်း နာဘရီမှာ ဂျာမနီအသင်းအတွက်သာပါဝင်ကစားရန်ဆန္ဒရှိနေပြီး ဂျာမနီယူ-၁၉အသင်းအတွက်ပါဝင်ကစားခဲ့သူဖြစ်သည်။ ထို့အတူ ဂျာမနီအသင်းနည်းပြဂျိုအာချင်လိုးမှာလည်း နာဘရီ၏ခြေစွမ်းကိုစောင့်ကြည့်နေပြီး အသင်းတွင်ရွေးချယ်ရန်စီစဉ်နေကြောင်းလည်းသတင်းများထွက်ပေါ်နေသည်။

အသင်းဟောင်းဆွမ်ဆီးကို လောဒရပ်ဝေဖန်

ဆွမ်ဆီးအသင်းနည်းပြဟောင်းမိုက်ကယ်လောဒရပ်သည် ၎င်း၏အသင်းဟောင်းအပေါ် ဝေဖန်မှုများထပ်မံပြုလုပ်ခဲ့ကြောင်းသိရသည်။ လောဒရပ်သည် ပြီးခဲ့သည့်ရာသီက ဆွမ်ဆီးအသင်းနှင့်အတူ လိဂ်ဖလားရယူပေးခဲ့ပြီး ယင်းမှာ အသင်းသမိုင်းတစ်လျှောက် ပထမဆုံးဆွတ်ခူးခဲ့သည့်ဖလားလည်းဖြစ်ခဲ့သည်။ သို့သော်လည်း ယခုနှစ်ရာသီတွင် လောဒရပ်မှာ အသင်းပိုင်ရှင်နှင့်အဆင်မပြေဖြစ်ခဲ့ပြီး ယခုလအစောပိုင်းကနည်းပြရာထူးမှထုတ်ပယ်ခံခဲ့ရသည်။ သို့ဖြစ်ရာ လောဒရပ်က ဆွမ်ဆီးအသင်းအားအသုံးမကျသည့်အသင်းဟုဝေဖန်ခဲ့ပြီး စာချုပ်ပါစည်းကမ်းချိုးဖောက်မှုအတွက် လျော်ကြေးရရန်တောင်းဆိုသွားမည်ဟု ပြောကြားခဲ့သည်။

အာဆင်နယ်နောက်ခံလူ ဗာမယ်လန်းကို နာပိုလီခေါ်ယူလို

နာပိုလီအသင်းသည် အာဆင်နယ်အသင်းတွင် ပုံမှန်ကစားခွင့်ပျောက်ဆုံးနေသည့် ဘယ်လ်ဂျီယံနောက်ခံလူဗာမယ်လန်းအား လာမည့်နွေရာသီတွင်ခေါ်ယူနိုင်ရန် အရှိန်မြှင့်ကြိုးပမ်းလျက်ရှိနေကြောင်းသိရသည်။ ဗာမယ်လန်းသည် ယခုနှစ်ရာသီတွင် ဒဏ်ရာပြဿနာများဖြင့်ရုန်းကန်နေရသည့်အပြင် ကိုစီယယ်လ်နီ၊ မာတီဆက်ကာတို့၏နောက်တွင် ပုံမှန်ကစားခွင့်ပျောက်ဆုံးနေသူဖြစ်သည်။ နာပိုလီအသင်းနည်းပြဘင်နီတက်ဇ်မှာ ဗာမယ်လန်းအား ယခင်ကတည်းကခေါ်ယူလိုနေပြီး နာပိုလီအသင်းတာဝန်ရှိသူများမှာ ဗာမယ်လန်း၏အေးဂျင့်နှင့်တွေ့ဆုံဆွေးနွေးမှုများပြုလုပ်ခဲ့ကြောင်းသိရသည်။

Brief

- ဒဏ်ရာကြောင့် ဘာစီလိုနာနှင့်ချန်ပီယံလိဂ်ပွဲကိုလွဲချော်ခဲ့သည့် မန်စီးတီးတိုက်စစ်မှူးအဂွေရိုက မိမိတို့အသင်းသည် ဘာစီလိုနာအသင်းကို(၂-၀)ဂိုးဖြင့်ရှုံးနိမ့်ခဲ့သော်လည်း အကောင်းဆုံးပုံစံဖြင့်ကစားနိုင်ခဲ့ကြောင်းပြောကြားခဲ့သည်။
- စပါးအသင်းတွင် အရန်အဖြစ်သာပါဝင်နေရသည့် ဘရာဇီးလ်ဂိုးသမားဂိုးမက်စ်သည် ၂၀၁၄ကမ္ဘာ့ဖလားပြိုင်ပွဲတွင်ပါဝင်ခွင့်ရရှိရန်အသင်းမှထွက်ခွာလိုနေပြီး လိဒ်စ်အသင်းသို့ပြောင်းရွှေ့လိုနေကြောင်းသိရသည်။
- မကြာသေးမီကမှ ဒူးဒဏ်ရာမှပြန်လည်သက်သာလာသည့်စတုတ်စီးတီးနောက်ခံကစားသမားရောဘတ်ဟုသ်သည် လေ့ကျင့်ရေးကွင်းတွင် ဒဏ်ရာဟောင်းကိုပြန်လည်ထိခိုက်မိခဲ့သဖြင့် ထပ်မံခွဲစိတ်ကုသမှုခံရမည်ဖြစ်ကြောင်းသိရသည်။

Premier Eleven Sports Journal Vol:11 No.26 23, February, 2014 Premier Eleven Sports Journal

ကိဗ်မြို့၌ဖြစ်ပွားလျက်ရှိနေသော အဓိကရုဏ်းဖြစ်ရပ်များကြောင့် ဒိုင်နမိုကိဗ်နှင့်ဗလင်စီယာပွဲကို ဆိုက်ပရပ်စ်သို့ပြောင်းရွှေ့ကျင်းပခဲ့ရ

Photo : AFP

ကိဗ်မြို့တွင်ဖြစ်ပွားလျက်ရှိနေသော အဓိကရုဏ်းဖြစ်ရပ်မှ မြင်ကွင်းတစ်ခု

ယူကရိန်းနိုင်ငံ၊ ကိဗ်မြို့တွင် ဖြစ်ပွားလျက်ရှိနေသော အဓိကရုဏ်းဖြစ်ရပ်များကြောင့် ဒိုင်နမိုကိဗ်နှင့်ဗလင်စီယာတို့၏ ယူရိုပါလိဂ်ပွဲစဉ်အား ဆိုက်ပရပ်စ်နိုင်ငံသို့ ပြောင်းရွှေ့ကျင်းပခဲ့ရကြောင်း AFP သတင်းဌာနက ဖော်ပြခဲ့သည်။

လက်ရှိအချိန်တွင် ယူကရိန်းနိုင်ငံ၊ ကိဗ်မြို့၌ သမ္မတဗစ်တာယာနူကိုဗစ်ချ်ကို ဆန့်ကျင်ဆန္ဒပြသူများနှင့် ရဲတပ်ဖွဲ့ဝင်များအကြား အဓိကရုဏ်းများဖြစ်ပွားလျက်ရှိနေပြီး ယင်းကဲ့သို့ အဓိကရုဏ်း

> “ယူကရိန်းနိုင်ငံ၊ကိဗ်မြို့၌ သမ္မတဗစ်တာယာနူကိုဗစ်ချ်ကို ဆန့်ကျင်ဆန္ဒပြသူများနှင့် ရဲတပ်ဖွဲ့ဝင်များအကြား အဓိကရုဏ်းများဖြစ်ပွားလျက်ရှိနေပြီး ယင်းကဲ့သို့ အဓိကရုဏ်း ဖြစ်ရပ်များဖြစ်ပွားနေသည်မှာ (၃)လခန့်အထိကြာမြင့်နေပြီဖြစ်”

ဖြစ်ရပ်များ ဖြစ်ပွားနေသည်မှာ (၃)လခန့်အထိကြာမြင့်နေပြီဖြစ်သည်။ ယခု ပဋိပက္ခဖြစ်ရပ်မှာ ၁၉၉၁ခုနှစ်တွင် ဆိုဗီယက်ပြည်ထောင်စုမှ ယူကရိန်းနိုင်ငံအဖြစ် ခွဲထွက်ပြီးနောက်ပိုင်း အဆိုးရွားဆုံးအဖြစ်မှတ်တမ်းဝင်ခဲ့ကြောင်းလည်းသိရသည်။ ဆန္ဒပြသူများနှင့် ရဲတပ်ဖွဲ့ဝင်များအကြား အပြန်အလှန်တိုက်ခိုက်မှုများကြောင့် အနည်းဆုံး လူ(၂၆)ဦးသေဆုံးခဲ့ပြီး ဒဏ်ရာရရှိသူ ဦးရေ(၁၀၀)ကျော်ရှိသွားပြီဖြစ်သည်။ သို့ဖြစ်ရာ ကိဗ်မြို့တွင် ဖြစ်ပွားနေသော အဓိကရုဏ်းဖြစ်ရပ်များကြောင့် ဒိုင်နမိုကိဗ်နှင့်ဗလင်စီယာတို့ ကစားမည့်ပွဲကို ဆိုက်ပရပ်စ်နိုင်ငံ၊ နီကိုးရှားမြို့သို့ ပြောင်းရွှေ့ကျင်းပရန် ဆုံးဖြတ်ခဲ့ခြင်းဖြစ်ကြောင်း ဥရောပဘောလုံးအဖွဲ့ချုပ် (UEFA) မှ ထုတ်ပြန်ကြေညာခဲ့သည်။

ယူကရိန်းနိုင်ငံတွင် အဓိကရုဏ်းဖြစ်ရပ်များဖြစ်ပွားနေသော်လည်း လာမည့်မတ်လ(၅)ရက်နေ့၌ ယူကရိန်းနှင့် အမေရိကန်အသင်းတို့ကစားမည့် ခြေစမ်းပွဲကိုမူ ရက်ပြောင်းလဲမည်မဟုတ်ဘဲ မူလသတ်မှတ်ထားသည့်အစီအစဉ်အတိုင်းကစားသွားမည်ဖြစ်ကြောင်း အမေရိကန်အသင်းမှ တာဝန်ရှိသူတစ်ဦးက ပြောကြားခဲ့သည်။ အဆိုပါခြေစမ်းပွဲကို ကိဗ်မြို့၌ ကျင်းပမည်မဟုတ်ဘဲ Kharkiv မြို့တွင်ကစားသွားမည်ဖြစ်ကြောင်း သိရသည်။

ဘာစီလိုနာနှင့်ပွဲတွင် အနီကတ်ပြခံခဲ့ရသည့် ဒီမစ်ချယ်လစ် ဝေဖန်မှုများနှင့်ရင်ဆိုင်နေရ

ဘာစီလိုနာနှင့်ကစားခဲ့သော ချန်ပီယံလိဂ်ပွဲတွင် အနီကတ်ဖြင့် ထုတ်ပယ်ခံခဲ့ရသည့် မန်စီးတီးအသင်းနောက်ခံလူ ဒီမစ်ချယ်လစ်မှာ ဝေဖန်မှုများနှင့်ရင်ဆိုင်နေရကြောင်းသိရသည်။

အဆိုပါပွဲတွင် ဒီမစ်ချယ်လစ်၏နေရာယူပုံအမှားမှတစ်ဆင့် မန်စီးတီးအသင်းမှာ ပယ်နယ်တီပြစ်ဒဏ်ဘောပေးခဲ့ရသလို ဒီမစ်ချယ်လစ်မှာလည်း တိုက်ရိုက်အနီကတ်ဖြင့်ထုတ်ပယ်ခံခဲ့ရသည်။ သို့ဖြစ်ရာ ဗြိတိန်နာမည်ကျော်သတင်းစာ Daily Mail ၏ ကလောင်ရှင်တစ်ဦးဖြစ်သည့် အာဆင်နယ်နောက်ခံလူဟောင်း မာတင်ကီယွန်က ချယ်လ်ဆီးနှင့် FAဖလားပွဲတွင် ခြေစွမ်းပြခဲ့သည့် နောက်ခံလူ လက်စ်ကော့ကို မသုံးခဲ့ဘဲ ဒီမစ်ချယ်လစ်ကို ကစားစေခဲ့ခြင်းမှာ ပယ်လီဂရီနီ၏ မှားယွင်းသောဆုံးဖြတ်ချက်ဖြစ်ပြီး ဒီမစ်ချယ်လစ်၏ ခံစစ်ကစားပုံမှာ အကောင်းဆုံးအနေအထားတွင်မရှိကြောင်း ဝေဖန်ရေးသားခဲ့သည်။ ထို့ပြင် နာမည်ကြီး အားကစားဝက်ဘ်ဆိုက်တစ်ခုဖြစ်သည့် Goal .com မှ ဂျာနယ်လစ်တစ်ဦးဖြစ်သူ ဂျိုနသန်ဘီယာချယ်က ဒီမစ်ချယ်လစ်ကို ထည့်သွင်းကစားစေခဲ့သည့် ပယ်လီဂရီနီ၏ဆုံးဖြတ်ချက်မှာ ကိုယ့်ကိုယ်ကိုယ်သေကြောင်းကြံစည်သကဲ့သို့ ဖြစ်သွားစေကြောင်းဝေဖန်ခဲ့သည်။

ဇမ်ဘီယာဘောလုံးအဖွဲ့ချုပ်ကို ဖီဖာအရေးယူ

ကမ္ဘာ့ဘောလုံးအဖွဲ့ချုပ်(ဖီဖာ)သည် ဇမ်ဘီယာဘောလုံးအဖွဲ့ချုပ်နှင့် ပြည်တွင်းကလပ်အသင်း(၃)သင်းကို အပြောင်းအရွှေ့စည်းမျဉ်းချိုးဖောက်သည့်ဖြစ်ရပ်ကြောင့် အပြစ်ပေးအရေးယူမှုများပြုလုပ်ခဲ့ကြောင်းသိရသည်။ ဖီဖာသည် ကစားသမား(၅)ဦးကို အချက်အလက်မပြည့်စုံဘဲ ကလပ်အသင်းများကခေါ်ယူခြင်းအား ခွင့်ပြုခဲ့သည့် ဇမ်ဘီယာဘောလုံးအဖွဲ့ချုပ်ကို အမေရိကန်ဒေါ်လာ(၅၆၀၀၀)၊ ဇာနာကိုအသင်းအားအမေရိကန်ဒေါ်လာ(၂၂၅၀၀)၊ ဒိုင်နမိုနှင့် National Assembly အသင်းတို့ကို အမေရိကန်ဒေါ်လာ (၂၈၀၀၀)စီအသီးသီးချမှတ်ခဲ့ကြောင်းသိရသည်။

ဘာစီလိုနာနောက်ခံလူ အယ်လ်ဘာ ဒဏ်ရာရရှိ

ဘာစီလိုနာအသင်းနောက်ခံလူဂျော်ဒီအယ်လ်ဘာသည် ဖဲကြောက်ကြောဒဏ်ရာကြောင့် ယခုတစ်ပတ်စနေနေ့တွင်ကစားမည့် ဆိုစီဒက်နှင့်ပွဲကိုလွဲချော်ဖွယ်ရှိနေကြောင်းသိရသည်။ အယ်လ်ဘာသည် ပြီးခဲ့သည့်အင်္ဂါနေ့က မန်စီးတီးနှင့်ကစားခဲ့သော ချန်ပီယံလိဂ်ပွဲတွင် ယင်းဒဏ်ရာရရှိခဲ့ခြင်းဖြစ်သလို ၎င်း၏ဒဏ်ရာအနေအထားနှင့်ပတ်သက်၍ ဘာစီလိုနာအသင်းတာဝန်ရှိသူများမှာ စစ်ဆေးမှုများပြုလုပ်သွားမည်ဖြစ်ပြီး ဆိုစီဒက်နှင့်ပွဲတွင်မူပါဝင်နိုင်ဖွယ်မရှိဟုသိရသည်။

စကော့တလန်အသင်း၌ ဖလက်ချာပြန်လည်ပါဝင်

စကော့တလန်အသင်းနှင့် ကာလအတော်ကြာဝေးကွာနေခဲ့ရသည့် ဝါရင့်ကွင်းလယ်လူဖလက်ချာသည် လာမည့်လတွင် ပိုလန်အသင်းနှင့် ကစားမည့်ခြေစမ်းပွဲအတွက် အသင်းလူစာရင်း၌ရွေးချယ်ခံခဲ့ရကြောင်းသိရသည်။ အသက်(၃၀)နှစ်အရွယ်ရှိပြီဖြစ်သူ မန်ယူအသင်းကွင်းလယ်ကစားသမားဖလက်ချာသည် အစာအိမ်အူလမ်းကြောင်းပြဿနာကြောင့် (၁)နှစ်ကျော်ခန့်အနားယူခဲ့ပြီး လက်ရှိအချိန်တွင် မန်ယူအသင်းအတွက် ပါဝင်ကစားလျက်ရှိနေသည်။

အခုတစ်ပတ် အင်္ဂါ၊ ဗုဒ္ဓဟူးနေ့တွေမှာ ယှဉ်ပြိုင်ကစားခဲ့တဲ့ ချန်ပီယံလိဂ်ရှုံးထွက်(၁၆)သင်းအဆင့် ပွဲစဉ်(၄)ပွဲကတော့ မထင်မှတ်လောက်အောင် ညီသည်အသင်းတွေ အောင်ပွဲခံမှုနဲ့ပဲပြီးဆုံးခဲ့ပါတယ်။ အိမ်ကွင်းကစားတဲ့ (၄)သင်းစလုံး သွင်းဂိုးမရှိ၊ ရာနှုန်းပြည့်ရှုံးနိမ့်ခဲ့ပြီး ပရီးမီးယားလိဂ်ကလပ် အာဆင်နယ်၊ မန်စီးတီးအသင်းတွေအဖို့ ကွာတားတက်ဖို့ မျှော်လင့်ချက်အတော်နည်းသွားခဲ့ရပြီဖြစ်ပါတယ်...

Photo : AFP

ဘေယန်မြူးနစ်ကွင်းလယ်လူ တိုနီကရူးစ်(ပုံတွင်မပါ)၏ ရှေ့ယာထိပ်မှကန်သွင်းချက် ဂိုးဝင်သွားခဲ့စဉ်

မန်စီးတီးလမ်းစဉ်ကိုလိုက်သွားခဲ့ရတဲ့ အာဆင်နယ်

ချန်ပီယံလိဂ်ရှုံးထွက်(၁၆)သင်းအဆင့် (ပထမအကျော့) သုံးသပ်ချက်

အီမရိတ်စ်မှာ (၂)နှစ်ဆက် နိုင်ခဲ့တဲ့ ဘေယန်

အာဆင်နယ် ၀-၂ ဘေယန်မြူးနစ်

ရှုံးထွက်အဆင့်မှာ ပရီးမီးယားလိဂ်ကလပ် မန်စီးတီးနဲ့ အာဆင်နယ်တို့ရဲ့ ကံကြမ္မာကတူနိုင်လွန်းခဲ့တယ်။ ဒီပွဲမှာလည်း အာဆင်နယ်ဂိုးသမား ဆဇက်စနီ ဘေယန်တောင်ပံကစားသမား ရော်ဘင်ကို ဂိုးရှေ့ယာထဲမှာ ပြစ်ဒဏ်ကျူးလွန်ခဲ့လို့ တိုက်ရိုက်အနီကတ်နဲ့ အထုတ်ခံရပြီး ပယ်နယ်တီ ပေးခဲ့ရတာပါ။ ပွဲအစပိုင်းမှာ အာဆင်နယ်တိုက်စစ်က ဘေယန်ကို တရစပ်ဖိအားပေးနိုင်ခဲ့တယ်။ ဘေယန်အသင်းမှာ ဖိလစ်လမ်းက ညာနောက်ခံနေရာ ပြန်ထွက်ကစားပြီး ကွင်းလယ်အဖျက်ကစားတဲ့ ဂျာဗီမာတီနက်ဇ်က အထနေးနေခဲ့ပါတယ်။ အိုဇေးလ်က ချမ်ဘာလိန်နဲ့တွဲကာ ညာခြမ်းက တောက်လျှောက်ဖိအားပေးမှုကို အလာဘာ၊ ဒန်တေတို့ ကောင်းစွာမထိန်းချုပ်နိုင်ခဲ့ဘူး။ (၈)မိနစ်မှာ အိုဇေးလ်ကို ဘိုတန် ရှေ့ယာထဲမှာ တားခဲ့လို့ အာဆင်နယ်ပယ်နယ်တီရခဲ့ပါတယ်။ ဒါပေမဲ့ အိုဇေးလ်ရဲ့ကန်ချက်ကို နူအာ ပုတ်ထုတ်နိုင်ခဲ့လို့ ဒီရာသီ ချန်ပီယံလိဂ်မှာ ဒုတိယအကြိမ် ပယ်နယ်တီလွဲသွားခဲ့ရတယ်။ နောက်ပိုင်းမှာတော့ ဘေယန်အသင်းကတဖြည်းဖြည်းနဲ့ကွင်းလယ်ကို ပိုစီးထားနိုင်လာခဲ့တယ်။ (၃၇)မိနစ်မှာ ပယ်နယ်တီပါပေးခဲ့ရတဲ့ အနီကတ်က အာစင်ဝင်းဂါးလက်ထက် အကြိမ်(၁၀၀)ပြည့်ခဲ့ပြီး ဘေယန်နောက်ခံလူ အလာဘာကန်ချက် တိုင်ထိထွက်သွားခဲ့လို့ ပထမပိုင်းမှာ အာဆင်နယ် ဦးဆောင်ဂိုးမပေးခဲ့ရတာပါ။ ဒီပွဲမှာ အာစင်ဝင်းဂါးရဲ့ လူထုတ်ပုံ၊ လူစားလဲမှုတွေကလည်း ထောက်ပြစရာဖြစ်ခဲ့ပါတယ်။ ပြင်သစ်ယူ-၂၀ အသင်းမှာတောင် ပွဲကျပ်တွေမှာ အားကိုးမရတဲ့ ဆနိုဂိုကို ဘေယန်လိုအသင်းမျိုးနဲ့ကစားရမယ့်ပွဲမှာ အာစင်ဝင်းဂါး ပွဲထွက်ခွင့်ပေးခဲ့တာ၊ ဆဇက်စနီအထုတ်ခံရလို့ တစ်ယောက်လူစားလဲရမယ့်နေရာမှာ ဆနိုဂိုကိုမထုတ်ဘဲ ကာဇိုလာကို လဲခဲ့တာကတော့ အံ့အားသင့်စရာကောင်းခဲ့ပါတယ်။ တစ်ယောက်လျော့နေချိန်မှာ ဆနိုဂိုက ရှေ့မှာလူပိုလိုဖြစ်နေလို့ အာဆင်နယ်က ဘေယန်ကို (၉)ယောက်တည်းနဲ့ကစားနေရတဲ့ ပုံစံမျိုးဖြစ်သွားတယ်။ အိုဇေးလ်၊ ချမ်ဘာလိန်တို့ကလည်း ခံစစ်အထိပါဆင်းကူနေရလို့ အာဆင်နယ်တန်ပြန်တိုက်စစ်တွေက ဘယ်လိုမှ ထွက်လာနိုင်ခြေမရှိတော့ဘူး။ ဒါကြောင့်မို့ ဒုတိယပိုင်းမှာတော့ အာဆင်နယ်တို့ ဘေယန်ရဲ့ကစားကွက်အောက်ကို လုံးလုံးလျားလျားရောက်သွားခဲ့ရတယ်။ မန်ဇူကစ် ပုံမှန်ဂိုးသွင်းခြေမရှိတဲ့အပြင် ဂေါ့ဇီကလည်း ဂိုးလာဘ်မရှိခဲ့လို့သာ အာဆင်နယ် (၂)ဂိုးထက်ပိုမရှုံးခဲ့ရတာဖြစ်ပါတယ်။ ဘေယန်ရဲ့ဂိုးတွေကို ကရူးစ်က သူ့ရဲ့ပုံကိုယ်ဟန်အတိုင်း (၅၄)မိနစ်မှာ ရှေ့ယာထိပ်ကနေ အပြင်းကန်ချက်နဲ့သွင်းယူခဲ့ပြီး မန်ဇူကစ် အစားဝင်လာတဲ့ မူလာက(၈၈)မိနစ်မှာ ဖိလစ်လမ်း ဖြတ်တင်ပေးမှုကို လွတ်လွတ်ကျွတ်ကျွတ်ခေါင်းတိုက်ကာ ဒုတိယဂိုး ထပ်သွင်းခဲ့ပါတယ်။

ဒီယေဂိုကော်စတာ ရယူပေးခဲ့တဲ့ အဝေးကွင်းနိုင်ပွဲ

အေစီမီလန် ၀-၁ အက်သလက်တီကို

အက်သလက်တီကိုက ကစားသွားတဲ့ ခြေစွမ်းထက် ပိုထိုက်တန်တဲ့ အဝေးကွင်းနိုင်ပွဲကို ရယူနိုင်ခဲ့တယ်။ တာရက်ဘ်၊ ဒီဂျောင်၊ အက်ဆီယန်၊ ကာကာတို့ကစားခဲ့တဲ့ကွင်းလယ်က အက်သလက်တီကိုထက် လုပ်အားနှုန်းပိုကောင်းခဲ့ပါတယ်။ အေစီမီလန်ရဲ့တန်ပြန်တိုက်စစ်တွေကလည်း ပိုမြိမ်းခြောက်နိုင်ခဲ့ပြီး ကာကာ ဂိုးကံခေနေလို့သာ အိမ်ရှင်အသင်း ဂိုးပေါက်ပျောက်ခဲ့ရတာပါ။ ကာကာ ဂိုးကန်သွင်းခွင့်ရတဲ့(၃)ကြိမ်က ဦးဆောင်ဂိုးရဖို့နီးစပ်ခဲ့ပေမယ့် ကံကြမ္မာက မျက်နှာသာမပေးခဲ့ပါဘူး။ ဒီယေဂိုကော်စတာဦးဆောင်တဲ့ အက်သလက်တီကို တိုက်စစ်စွမ်းဆောင်မှုကလည်း ပထမပိုင်းမှာ မယ်မယ်ရရပြောစရာမရှိခဲ့ဘူး။ ဒုတိယပိုင်းမှာတော့ အက်သလက်တီကိုတို့ အိမ်ရှင်အသင်းကို ပိုဖိအားပေးနိုင်ခဲ့ပြီး အနိုင်ဂိုးကို (၈၃)မိနစ်မှာ Markingမရှိတဲ့ ဒီယေဂိုကော်စတာက ထောင့်ကန်ဘောကတစ်ဆင့် အပိုင်ခေါင်းတိုက်သွင်းသွားခဲ့တယ်။ ဒီနိုင်ပွဲဟာ အက်သလက်တီကိုအဖို့ ၁၉၉၇ နောက်ပိုင်း ချန်ပီယံလိဂ်ကွာတားဖိုင်နယ်ပြန်တက်ဖို့ နီးစပ်သွားစေခဲ့ပါတယ်။

ဂိုးအများဆုံးသွင်းထားသူများ

အီဘရာဟီမိုဗစ်	PSG	၁၀ ဂိုး
စီရာနိုရော်နယ်ဒို	ရီးယဲလ်	၉ ဂိုး
မက်ဆီ	ဘာစီလိုနာ	၇ ဂိုး
အဂွေရို	မန်စီးတီး	၆ ဂိုး
နီဂရီဒို	မန်စီးတီး	၅ ဂိုး
ဗီဒယ်လ်	ဂျူဗင်တပ်စ်	၅ ဂိုး
ဒီယေဂိုကော်စတာ	အက်သလက်တီကို	၅ ဂိုး

ယခုတစ်ပတ်အတွင်းကစားမည့်ပွဲစဉ်များ

အချိန်	ပွဲစဉ်	ပြသမည့်လိုင်း
	စနေနေ့(၂၂-၂-၂၀၁၄)	
	Premier League	
7:15PM	ချယ်လ်ဆီး - အဲဗာတန်	
9:30PM	အာဆင်နယ် - ဆန်းဒါးလန်း	
9:30PM	ကာဒစ်ဖ် - ဟားလ်စီးတီး	
9:30PM	မန်စီးတီး - စတုတ်စီးတီး	
9:30PM	ဝက်စ်ဘရွန်း - ဖူလ်ဟမ်	
9:30PM	ဝက်စ်ဟမ်း - ဆောက်သမ်တန်	
12:00	ခရစ္စတယ်ပဲလေ့စ် - မန်ယူ	
	La-Liga	
02:30AM	ဗယ်လာဒိုလစ် - လီဗန်တေး	TSPHD2
9:30PM	ရီးယဲလ် - အယ်လ်ချီ	TSPHD2
11:30PM	ဆယ်လ်တာဗီဂို - ဂီတာဖေး	TSPHD2
	Bundesliga	
02:00AM	ရှော်လ်ကာ - မိန့်ဇ်	
9:00PM	မိုချန်ဂလာဘတ် - ဟော်ဖန်ဟင်မ်	
9:00PM	ဟမ်းဘတ် - ဒေါ့မွန်	
9:00PM	နူရင်ဘတ် - ဘရန့်ရှဝစ်	
9:00PM	ဖရိုင်းဘတ် - အော့စ်ဘတ်	
9:00PM	စတုဂတ် - ဟာသာဘာလင်	
12:00	ဝုလ်ဖ်ဘတ် - လေဗာကူဆင်	
	French Ligue	
02:00AM	မိုနာကို - ရိမ်းစ်	
10:30PM	မာဆေးလ် - လော်ရီယန့်	
	League Championship	
6:45PM	မစ်ဒယ်ဘရော့ - လိဒ်စ်	
9:30PM	ဘန်စလေ - ဗီဂေါ်လ်	
9:30PM	ဘလက်ပူးလ် - ဘာမင်ဂမ်	
9:30PM	ဘော်လ်တန် - ဝက်ဖို့ဒ်	
9:30PM	ဘရိုက်တန် - ဒီဂန်	
9:30PM	ဘန်လေ - နော်တင်ဟမ်	
9:30PM	ချာလ်တန် - QPR	
9:30PM	ဒါဘီ - ဘွန်းမောက်	
9:30PM	ဟတ်ဒါဖီးလ် - ရှက်ဖီးဝင်းစ်ဒေး	
9:30PM	လက်စတာ - အစ်ပ်စဝစ်ချ်	
9:30PM	ရက်ဒင်း - ဘလက်ဘန်း	
9:30PM	ယိုဗီးလ် - ဒွန်ကက်စတာ	
	တနင်္ဂနွေနေ့(၂၃-၂-၂၀၁၄)	
	Premier League	
8:00PM	လီဗာပူးလ် - ဆွမ်ဆီး	
8:00PM	နယူးကာဆယ် - ဗီလာ	
10:30PM	နော်ဝစ်ချ် - စပါး	
	La-Liga	
01:30AM	ဆိုစီဒက် - ဘာစီလိုနာ	TSPHD2
03:30AM	အယ်လ်မီရီယာ - မာလာဂါ	TSPHD2
5:30PM	ဗယ်လက်ကာနို - ဆီဗီလာ	TSPHD2
10:30PM	ဘက်တစ် - ဘီလ်ဘာအို	TSPHD2
	Serie-A	
02:15AM	ဘိုလော့ဂ်နာ - ရိုးမား	TSP1
6:00PM	လီဗော်နို - ဂျီနိုအာ	TSP1
8:30PM	ချီယေဗို - ကာတာနီယာ	TSP6
8:30PM	အင်တာမီလန် - ကာဂလီယာရီ	TSP1
8:30PM	ဆမ့်ဒိုရီယား - အေစီမီလန်	TSPHD
8:30PM	အူဒီးနီးစ် - အတ္တလန်တာ	TSP5
12:00	ဂျူဗင်တပ်စ် - တိုရီနို	TSP1
	Bundesliga	
9:00PM	ဖရန့်ဖတ် - ဝဲဒါဘရီမင်	
11:00PM	ဟန်နိုဗာ - ဘေယန်မြူးနစ်	
	French Ligue	
01:30AM	ဘတ်စတီယာ - စိန့်အက်တီယန်	
01:30AM	ဘော်ဒိုး - အီဗီယန်	
01:30AM	ဂူအင်ဂမ့် - နိုက်စ်	
01:30AM	မောင့်ပယ်လီယာ - အေယက်စီယို	
01:30AM	ဗလင်စီနက်စ် - ဆိုးချော့စ်	
7:30PM	တူးလော့စ် - PSG	
10:30PM	နန့်စ် - ရိန်းစ်	
	တနင်္လာနေ့(၂၄-၂-၂၀၁၄)	
	La-Liga	
00:30AM	ဗလင်စီယာ - ဂရန်နာဒါ	TSPHD2
02:30AM	အိုဆာဆူနာ - အက်သလက်တီကို	TSPHD2
	Serie-A	
02:15AM	လာဇီယို - ဆာဆူအိုလို	TSP1
	French Ligue	
02:30AM	လိုင်လီ - လိုင်ယွန်	
	အင်္ဂါနေ့(၂၅-၂-၂၀၁၄)	
	La-Liga	
03:30AM	အက်စ်ပန်ညို - ဗီလာရီးယဲလ်	TSPHD2
	Serie-A	
00:30AM	ပါမား - ဖီအိုရင်တီးနား	TSP1
02.30AM	နာပိုလီ - ဂျီနိုအာ	TSP1
	FA Cup(5th Round, Replay)	
02:15AM	ဟားလ်စီးတီး - ဘရိုက်တန်	
02:15AM	ရှက်ဖီးဝင်းစ်ဒေး - ချာလ်တန်	
	Champions League(Round of 16, 2nd Leg)	
11:30PM	ဇင်းနစ် - ဒေါ့မွန်	TSP1
	French Ligue	
12:00	ဘော်ဒိုး - လော်ရီယန့်	
	AFC Champions League	
2:00PM	ရှန်တုန်လူနင် - ဘူရီရမ်	
4:30PM	ဆန်းဖရက်ဟီရိုရှီးမား - ဘေဂျင်းဂူအန်	
5:00PM	ပိုဟန်းစတီလာစ် - စီရီဇိုအိုဆာကာ	
5:00PM	FCဆိုးလ် - ဝင်ထရယ်ကိုစ်မာရီနာ	
9:30PM	အယ်လ်ဂျက်ရှ် - ဖူလက်ခိုက်စတန်	
9:50PM	အယ်လ်ဂျားဇီးယား - အယ်လ်ရေယန်	
10:30PM	အက်စတီလယ် - အယ်လ်ရှာဘတ်	
11:30PM	အယ်လ်ဖာတက် - ဘန်ယော့ကာ	
	ဗုဒ္ဓဟူးနေ့(၂၆-၂-၂၀၁၄)	
	Champions League(Round of 16, 2nd Leg)	
02:15AM	အိုလံပီယာကော့စ် - မန်ယူ	TSP1
	League Championship	
02:15AM	ချာလ်တန် - ဘန်စလေ	
	AFC Cup	
4:00PM	ရန်ကုန်ယူနိုက်တက် - ကီလန်တန်	
6:00PM	တမ်ပနီစ်ရိုဗာ - ကစ်ချီ	
6:30PM	တောင်တရုတ် - ဖစ်ဆိုင်း	
7:30PM	ပွန်နီ - နေပြည်တော်	
	AFC Champions League	
3:00PM	ဆစ်ဒနီဝမ်းဒါးရားစ် - အူလ်ဆန်ဟွန်နိုင်း	
4:30PM	ကျောင်ဘွတ်ဟွန်နိုင်း - ယိုကိုဟားမားမာရီနို့စ်	
4:30PM	ကာဝါဆာကီ - ကွေကျိုးရင်ဟယ်	
6:30PM	ကွမ်ကျိုးအဲဗားဂရင်း - မဲလ်ဘုန်းဗစ်ထရီ	
7:00PM	တီရက်တာ - အယ်လ်အီတီဟတ်	
10:00PM	အယ်လ်ဆတ်ဒ် - ဆီပါဟန်	
10:30PM	အယ်လ်အိန်း - လက်ဝီယာ	
11:55PM	အယ်လ်ဟီလယ် - အယ်လ်အာလီ	
	ကြာသပတေးနေ့(၂၇-၂-၂၀၁၄)	
	Champions League(Round of 16, 2nd Leg)	
02:15AM	ဂါလာတာစာရေး - ချယ်လ်ဆီး	TSP3
02:15AM	ရှော်လ်ကာ - ရီးယဲလ်မက်ဒရစ်	TSP1
	League Championship	
02:15AM	နော်တင်ဟမ် - လက်စတာ	
	Europa League(Round of 32, 2nd Leg)	
11:30PM	ရှုဘင်ကာနေ - ဘက်တစ်	
	သောကြာနေ့(၂၈-၂-၂၀၁၄)	
	Europa League(Round of 32, 2nd Leg)	
00:30AM	ဖရန့်ဖတ် - ပေါ်တို	TSP3
00:30AM	ဘေဆယ် - မက္ကာဘီတဲလ်အဗစ်	
00:30AM	လူဒိုဂိုရတ်စ် - လာဇီယို	
00:30AM	နာပိုလီ - ဆွမ်ဆီး	
00:30AM	ဆီဗီလာ - မာရီဘော	
00:30AM	ရက်တာဒိုးနက် - ဗစ်တိုးရီးယားပါလ်ဇန်	
00:30AM	ဆာလ်ဇ်ဘာ့ဂ် - အေဂျက်စ်	
02:35AM	အယ်လ်ခဟ - လီဘာရက်	
02:35AM	ဘင်ဖီကာ - PAOK	
02:35AM	ဖီအိုရင်တီးနား - အက်ဂျက်ရှ်	
02:35AM	လိုင်ယွန် - ချာနိုမိုရတ်စ်	
02:35AM	KRCဂျန့် - အန်ဇီ	
02:35AM	စပါး - ဒီနီပရို	
02:35AM	ထရက်ဇွန်စပေါ် - ဂျူဗင်တပ်စ်	
02:35AM	ဗလင်စီယာ - ဒိုင်နမိုကိဗ်	TSP3

Premier Eleven Sports Journal Vol:11 No.26 23, February, 2014

ရီးယဲလ်နှင့် ဘာစီလိုနာတို့၏ လက်မှတ်ခ ဈေးကြီးမှုကို စပိန်မီဒီယာများ ဝေဖန်

ရီးယဲလ်နှင့် ဘာစီလိုနာတို့၏ ကွင်းအတွင်းဝင်ရောက်ကြည့်ရှုခွင့် လက်မှတ်ခဈေးကြီးမှုအား စပိန်မီဒီယာများက ဝေဖန်ခဲ့ကြကြောင်း သိရသည်။ ပြီးခဲ့သည့် ဗုဒ္ဓဟူးနေ့က စပိန်နာမည်ကြီးသတင်းစာ Marca ကဘွန်ဒစ်လီဂါအသင်းများနှင့် လာလီဂါအသင်းများ၏ ကွင်းအတွင်းဝင်ရောက်ကြည့်ရှုခွင့် လက်မှတ်ခကွာခြားချက်ကို နှိုင်းယှဉ်ဖော်ပြခဲ့သည်။ ယင်းသတင်းစာ၏ဖော်ပြချက်အရ ရော်လ်ကာအသင်း၏ ချန်ပီယံလိဂ်ပွဲလက်မှတ်ခမှာ ဘာစီလိုနာအသင်း၏ အမှတ်ပေးပြိုင်ပွဲ လက်မှတ်ခထက် ဈေးသက်သာနေကြောင်း သိရသည်။

ရော်လ်ကာအသင်းသည် ရီးယဲလ်အသင်းနှင့် ချန်ပီယံလိဂ်ပွဲစဉ်အတွက် အနိမ့်ဆုံးလက်မှတ်ခမှာ (၂၇)ယူရိုနှင့် အမြင့်ဆုံးလက်မှတ်ခမှာ (၇၇)ယူရိုသာရှိကြောင်းသိရသည်။ ရော်လ်ကာအသင်း၏ ချန်ပီယံလက်မှတ်ခများ ဈေးနှုန်းသက်သာစွာရှိနေသော်လည်း ဘာစီလိုနာအသင်း၏ အမှတ်ပေးပြိုင်ပွဲလက်မှတ်ခမှာ အနိမ့်ဆုံး(၄၇)ယူရိုမှ အမြင့်ဆုံး(၁၇၇)ယူရိုအထိရှိနေသည်။ ထို့ပြင် ရီးယဲလ်အသင်း၏ ချန်ပီယံလိဂ်ပြိုင်ပွဲလက်မှတ်ခမှာလည်း များစွာကြီးမြင့်နေပြီး ယမန်နှစ်ကပင် အနိမ့်ဆုံး (၇၅)ယူရိုမှ ယူရို(၁၀၀)ကြားတွင် ရှိနေကြောင်း သိရသည်။ ချန်ပီယံလိဂ်ပြိုင်ပွဲ လက်မှတ်ခများတွင်လည်း ရီးယဲလ်နှင့် ဘာစီလိုနာတို့ထက် ဘွန်ဒစ်လီဂါအသင်းများ၏ လက်မှတ်ခမှာ နည်းပါးလျက်ရှိနေကြောင်း Marca ကဖော်ပြခဲ့သည်။ Marca ကလက်ရှိရာသီ ဘေယန်မြူးနစ်အသင်း၏ ချန်ပီယံလိဂ်လက်မှတ်ခများကို ဖော်ပြခဲ့ပြီး အာဆင်နယ်နှင့် ချန်ပီယံလိဂ်ပွဲစဉ်အတွက် အနိမ့်ဆုံး (၃၅)ယူရိုမှ အမြင့်ဆုံး ယူရို(၁၀၀)ကြားတွင်သာ ရှိကြောင်းနှင့် ယင်းပမာဏမှာ ပရိသတ်များအတွက် အခက်အခဲများစွာ မဖြစ်စေကြောင်း ရေးသားခဲ့သည်။ ယင်းကဲ့သို့ သင့်တင့်မျှတသော ဈေးနှုန်းများကြောင့် ဘွန်ဒစ်လီဂါပွဲစဉ်များတွင် ကွင်းလုံးပြည့်ပရိသတ်များကို မြင်တွေ့နေရပြီး ဥရောပအမှတ်ပေးပြိုင်ပွဲများတွင် ပျမ်းမျှပရိသတ်အားပေးမှု အများဆုံးဖြစ်နေရခြင်းဖြစ်ကြောင်း Marca ကဖော်ပြခဲ့သည်။

ဥရောပအမှတ်ပေးပြိုင်ပွဲများတွင် အားပေးသူအများဆုံး ဒေါ့မွန်အသင်းပရိသတ်များ

ချန်ပီယံလိဂ်ပွဲစဉ်တစ်ခုအား လာရောက်အားပေးနေသည့် ဘာစီလိုနာအသင်းပရိသတ်များ

ပျမ်းမျှပရိသတ်အများဆုံးဥရောပလိဂ်ပြိုင်ပွဲ(၅)ခု

နိုင်ငံ	ပြိုင်ပွဲ	ပျမ်းမျှပရိသတ်ဦးရေ
ဂျာမနီ	ဘွန်ဒစ်လီဂါ	၄၂၇၉၀
အင်္ဂလန်	ပရီးမီးယားလိဂ်	၃၄၀၈၈
စပိန်	လာလီဂါ	၂၈၇၇၁
အီတလီ	စီးရီးအေ	၂၃၈၉၉
ပြင်သစ်	ပြင်သစ်လိဂူး	၂၀၁၃၉

(၂၀၁၂-၁၃ဘောလုံးရာသီမှ အချက်အလက်များဖြစ်ပါသည်)

ပျမ်းမျှပရိသတ်အများဆုံးဥရောပအသင်းများ

အသင်း	ပြိုင်ပွဲ	ပျမ်းမျှပရိသတ်ဦးရေ
ဒေါ့မွန်	ဘွန်ဒစ်လီဂါ	၈၀၅၂၀
မန်ယူ	ပရီးမီးယားလိဂ်	၇၅၅၃၀
ရီးယဲလ်	လာလီဂါ	၇၄၄၃၈
ဘာစီလိုနာ	လာလီဂါ	၇၁၂၈၀
ဘေယန်မြူးနစ်	ဘွန်ဒစ်လီဂါ	၇၁၀၀၀
ရှော်လ်ကာ	ဘွန်ဒစ်လီဂါ	၆၁၀၇၆

ဘာစီလိုနာ၏ Twitter စာမျက်နှာအား ဆီးရီးယားဟက်ကာအဖွဲ့မှ ထိန်းချုပ်ခဲ့

ပြီးခဲ့သည့်အင်္ဂါနေ့က ကစားခဲ့သည့် မန်စီးတီးနှင့် ဘာစီလိုနာတို့၏ ချန်ပီယံလိဂ်ပွဲစဉ်အပြီးတွင် Syrian Electronic Army ဟုအမည်ရသည့် ဆီးရီးယားဟက်ကာအဖွဲ့မှ ဘာစီလိုနာအသင်း၏ တရားဝင်Twitter စာမျက်နှာအား ဝင်ရောက်ထိန်းချုပ်ခဲ့ကြောင်း သိရသည်။ အဆိုပါဟက်ကာအဖွဲ့သည် ဘာစီလိုနာအသင်းနှင့် ကာတာစီးပွားရေးလုပ်ငန်းများ ပတ်သက်နေမှုကို အလိုမရှိသည့်အတွက် ဘာစီလိုနာအသင်း၏ Twitter စာမျက်နှာအား ဝင်ရောက်ထိန်းချုပ်ခဲ့ခြင်းဖြစ်သည်။

ထို့ပြင် ဘာစီလိုနာအသင်း၏ Twitter စာမျက်နှာတွင် "လေးစားရပါသော ဘာစီလိုနာစီမံခန့်ခွဲမှု၊ သင်တို့ထံသို့ ကာတာငွေကြေးများဝင်ရောက်ခွင့်မပြုရန်နှင့် ကာတာငွေကြေးများသည် သွေးများ၊သေခြင်းတရားများဖြင့် ပြည့်နက်နေကြောင်း" ရေးသားခဲ့သည်။ အဆိုပါစာသားသည် ဘာစီလိုနာအသင်း Twitter စာမျက်နှာတွင် (၁၀)မိနစ်ကျော်ခန့်ရှိနေခဲ့ပြီးမှ ပြန်လည်ဖျက်နိုင်ခဲ့ကြောင်း သိရသည်။ Syrian Electronic Army ဟက်ကာအဖွဲ့သည် ဘာစီလိုနာအသင်း၏ အဓိကပြိုင်ဘက် ရီးယဲလ်အသင်းကို ထောက်ခံအားပေးသည့်စာစုကိုလည်း Twitter စာမျက်နှာတွင်ရေးသားခဲ့သည်။ ဘာစီလိုနာအသင်း၏ Twitter စာမျက်နှာတွင် Followers လုပ်သူ (၂၁) သန်းကျော်ရှိကြောင်း သိရသည်။

ရာအူးလ်၏ချန်ပီယံလိဂ်ပွဲစံချိန်ကို ဇာဗီ လိုက်မီခဲ့

စပိန်နိုင်ငံသားကစားသမားများတွင် ချန်ပီယံလိဂ်ပွဲအများဆုံးကစားထားသည့် ရီးယဲလ်ဂန္ထဝင်တိုက်စစ်မှူးရာအူးလ်၏ပွဲအရေအတွက် (၁၄၄)ပွဲကို မန်စီးတီးနှင့်ပွဲတွင် ဘာစီလိုနာကွင်းလယ်လူဇာဗီလိုက်မီခဲ့ကြောင်း သိရသည်။ လက်ရှိအချိန်တွင် ချန်ပီယံလိဂ်ပွဲအများဆုံးကစားထားသူအဖြစ် မန်ယူကွင်းလယ်လူဂစ်က(၁၄၉)ပွဲဖြင့် ရပ်တည်လျက်ရှိသည်။ ထူးခြားသည့်တိုက်ဆိုင်မှုအဖြစ် ဇာဗီပထမဆုံးကစားခဲ့သည့် ချန်ပီယံလိဂ်ပွဲစဉ်မှာမန်ယူနှင့်(၃-၃)ဂိုးစီ သရေကျခဲ့သည့်ပွဲစဉ်ဖြစ်ပြီး ပထမဆုံးဂိုးသွင်းယူခဲ့သူမှာပွဲအများဆုံးကစားထားသည့် မန်ယူကွင်းလယ်လူဂစ်ဖြစ်ကြောင်း သိရသည်။ ဇာဗီသည် ဘာစီလိုနာအသင်းအတွက်(၄၆၃)ပွဲကစား (၅၅)ဂိုးသွင်းယူထားသူဖြစ်သည်။

ပေါ့ဘာအား ယူရိုသန်း(၆၀)ဖြင့်ကမ်းလှမ်းရန် ရီးယဲလ်စီစဉ်

ရီးယဲလ်အသင်းသည် ဂျူဗင်တပ်စ်ကွင်းလယ်လူ ပေါ့ဘာအား ယူရိုသန်း(၆၀)ဖြင့် ကမ်းလှမ်းရန်စီစဉ်လျက်ရှိကြောင်း စပိန်မီဒီယာအချို့က ဖော်ပြလျက်ရှိသည်။ လက်ရှိအချိန်တွင် ဂျူဗင်တပ်စ်အသင်းနှင့် စာချုပ်သက်တမ်းတိုးရန် အဆင်မပြေသေးသည့် ပေါ့ဘာသည် ရီးယဲလ်အသင်းဥက္ကဋ္ဌပီရက်ဇ် ကြိုက်နှစ်သက်သည့်ကစားသမားတစ်ဦးဖြစ်ကြောင်း သိရသည်။ ထို့ပြင် ရီးယဲလ်အသင်းလက်ထောက်နည်းပြ ဇီဒန်းကလည်း ပေါ့ဘာအား ခေါ်ယူရန်အတွက် ထောက်ခံမှုများပြုလုပ်ထားပြီး လာမည့်နွေရာသီအပြောင်းအရွှေ့ကာလတွင် ယူရိုသန်း(၆၀)ဖြင့် ကြိုးပမ်းသွားဖွယ်ရှိနေကြောင်း သိရသည်။

ဗီလာရီးယဲလ်ပွဲတွင် မီးခိုးဗုံးပစ်ခဲ့သူအား ရဲတပ်ဖွဲ့ရှာဖွေနေ

ပြီးခဲ့သည့်တစ်ပတ်စနေနေ့က ကစားခဲ့သည့် ဗီလာရီးယဲလ်-ဆယ်လ်တာဗီဂိုပွဲစဉ်တွင် ကွင်းအတွင်းသို့ မီးခိုးဗုံးဖြင့်ပစ်ခဲ့သူအား ရဲတပ်ဖွဲ့မှ ရှာဖွေလျက်ရှိကြောင်း သိရသည်။ ကွင်းအတွင်းမှ လုံခြုံရေးကင်မရာများကို ပြန်လည်စစ်ဆေးကာ ကျူးလွန်သူကိုရှာဖွေဖမ်းဆီးသွားမည်ဖြစ်ပြီး မီးခိုးဗုံးဖြင့်ပစ်ပေါက်ခဲ့ခြင်းမှာ အစုအဖွဲ့တစ်ခု၏ လုပ်ရပ်မဟုတ်ဘဲ တစ်ဦးတည်းက လုပ်ဆောင်ခဲ့ခြင်းဖြစ်နိုင်ကြောင်း ဗီလာရီးယဲလ်အသင်းဥက္ကဋ္ဌက ပြောကြားခဲ့သည်။ အဆိုပါဖြစ်ရပ်ကြောင့် ဗီလာရီးယဲလ်-ဆယ်လ်တာဗီဂိုပွဲမှာ ဒုတိယပိုင်း(၈၇)မိနစ်ခန့်တွင် ရပ်နားခဲ့ရပြီး နှစ်ဖက်ကစားသမားများမှာ အဝတ်လဲခန်းနှင့် ပွဲကြည့်စင်ပေါ်မှ ပရိသတ်များမှာ ကွင်းပြင်သို့ထွက်ခွာခဲ့ရသည်။

Brief

❒ အက်သလက်တီကိုအသင်းနှင့် ၂၀၁၈ခုနှစ်အထိ သက်တမ်းတိုးစာချုပ်ချုပ်ဆိုခဲ့သည့် ကွင်းလယ်လူရာအူးလ်ဂါစီယာက နှစ်ဦးနှစ်ဖက်စလုံးအတွက် အကျိုးရှိသည့်လုပ်ရပ်ဖြစ်ကြောင်း ပြောကြားခဲ့သည်။

❒ ချယ်လ်ဆီးအသင်းနည်းပြ မော်ရင်ဟိုက လက်ရှိရာသီမှ ဘာစီလိုနာအသင်း၏ စွမ်းဆောင်ရည်မှာ နှစ်ပေါင်းများစွာအတွင်း အဆိုးရွားဆုံးဖြစ်ကြောင်း ဝေဖန်ခဲ့သည်။

❒ ရီးယဲလ်အသင်းနည်းပြ အန်ဆယ်လော့တီက ယခုနှစ်ရာသီ ချန်ပီယံလိဂ်ပြိုင်ပွဲတွင် ဗိုလ်စွဲနိုင်ခြေအရှိဆုံးအသင်းမှာ လက်ရှိချန်ပီယံ ဘေယန်မြူးနစ်ဖြစ်ကြောင်း သုံးသပ်ခဲ့သည်။

❒ မန်စီးတီးနောက်ခံလူ ဇာဘာလက်တာက နိုင်ငံလက်ရွေးစင်အာဂျင်တီးနားအသင်းဖော် မက်ဆီနှင့်အတူ မန်စီးတီးအသင်းတွင် တွဲကစားလိုကြောင်း ဖွင့်ဟခဲ့သည်။

❒ ရီးယဲလ်လူငယ်(က)အသင်းတွင် ဂိုးသမားအဖြစ်ပါဝင်ကစားနေသည့် သားဖြစ်သူလူကာသည် အောင်မြင်မှုများရရှိနိုင်ကြောင်း ရီးယဲလ်လက်ထောက်နည်းပြဇီဒန်းက ပြောကြားခဲ့သည်။

ဝိလို့မပြစ်ချင်ဘူးမလား ?

Slim Men

အာမခံပြင် အဆီချလုပ်ငန်း

Ph : 09-73030777

IHBC (ပထမထပ်)၊ ဗိုလ်အောင်ကျော်အထက်လမ်း၊ ကျောက်တံတားမြို့နယ်၊ ရန်ကုန်မြို့။

ရိုးမား၏ အိုလံပီကိုကွင်းပွဲကြည့်စင်အချို့ ထပ်မံပိတ်ပင်ခံရ

ကွင်းပိတ်ပြစ်ဒဏ်များထပ်မံ မကျခံလိုကြောင်း တော့တီတောင်းဆို

ရိုးမားအသင်းနည်းပြ ဂါစီယာ

ရိုးမားအသင်းကွင်း ထည့်နေရာပုံကြမ်း

အိုလံပီကိုကွင်း၏ Curva Sud နှင့် Curva Nord (ထောင့်ကန်ဘောကန်သည့် အနောက်ဘက်ပွဲကြည့်စင်နှစ်ခု) (၂)ပွဲပိတ်ပြစ်ဒဏ်ချမှတ်ခံခဲ့ရသည့် ရိုးမားအသင်း၏ပြစ်ဒဏ်အား Distinti Sud (ထောင့်ကန်ဘောကန်သည့်နေရာမှ ဂိုးတိုင်အနောက်ဖက်ပွဲကြည့်စင်)ကိုပါ ထပ်မံပိတ်ပင်လိုက်ကြောင်း စီးရီးအေစည်းကမ်းထိန်းသိမ်းရေးကော်မတီက ထုတ်ပြန်ကြေညာခဲ့သည်။ ထို့ကြောင့် ရိုးမားအသင်းနှင့်အင်တာမီလန်အသင်းတို့ ယှဉ်ပြိုင်မည့်စီးရီးအေပွဲစဉ်တွင် ရိုးမားအသင်းပရိသတ်များအနေဖြင့် ပွဲကြည့်စင်တစ်ခုလုံး၏ သုံးပုံတစ်ပုံခန့် အထိကြည့်ရှုခွင့်ရတော့မည် မဟုတ်ကြောင်း သိရသည်။

ရိုးမားအသင်းပရိသတ်များသည် ဆမ်ဒိုရီးယားအသင်းကို အနိုင်ရရှိသည့်ပွဲစဉ်တွင် နေပယ်လ်မြို့ခံ နာပိုလီပရိသတ်များအား ရည်ရွယ်၍ အကြမ်းဖက်သည့်အသုံးအနှုန်းများဖြင့် အော်ဟစ်အားပေးခဲ့ခြင်းကြောင့် ပွဲကြည့်စင်ထပ်မံ အပိတ်ပင်ခံရခြင်းဖြစ်သည်။ စည်းကမ်းထိန်းသိမ်းရေးကော်မတီ၏ ထုတ်ပြန်ချက်အရ ယင်းပွဲစဉ်၌ Distinti Sud ပွဲကြည့်စင်မှ ရိုးမားပရိသတ်(၆၀၀၀)ခန့်က "နေပယ်လ်မြို့အရှေ့ဘက်ရှိ Vesuvius မီးတောင်ပေါက်ကွဲကာ နေပယ်လ်မြို့မှ လူများကို ရှင်းလင်းသွားပါစေ"ဟု အဓိပ္ပါယ်ရသည့် စာသားဖြင့် အော်ဟစ်အားပေးခဲ့ကြောင်း။ ထို့ကြောင့် ရိုးမားအသင်းကို ဒဏ်ငွေယူရို(၈)သောင်းနှင့် Distinti Sud ပွဲကြည့်စင် ပိတ်ပင်သည့်ပြစ်ဒဏ် ထပ်မံချမှတ်လိုက်ခြင်းဖြစ်သည်။

ရိုးမားကစားသမားများသည် ပြစ်ဒဏ်ချမှတ်ထားမှုအား အရှုံ့တိုက်၍ ဆမ်ဒိုရီးယားကို အနိုင်ရခဲ့သည့် ပွဲအပြီးတွင် ကွင်းပိတ်ခံထားရသည့်ပွဲကြည့်စင်များရှေ့တွင် အောင်ပွဲခံခဲ့ကြသော်လည်း ပရိသတ်မပါဝင်ဘဲ ကစားရခြင်းက ဖိအားများကြောင်းကိုမူ ဝန်ခံခဲ့ကြသည်။ ရိုးမားအသင်းခေါင်းဆောင်တော့တီက ကစားသမားများအနေဖြင့် အိမ်ကွင်းပွဲစဉ်များတွင် အသင်းပရိသတ်များ၏ အားပေးမှု လိုအပ်ကြောင်း၊ ထို့ကြောင့် လက်ကျန်ပွဲစဉ်များတွင် ကွင်းပိတ်ခံရမည့်အားပေးမှုများ မပြုလုပ်ကြရန် အသင်းပရိသတ်များအား ရိုးမားအသင်းဝက်ဘ်ဆိုက်မှတစ်ဆင့် ထုတ်ဖော်တောင်းဆိုလိုက်သည်။

ယခုရာသီတွင် နာပိုလီပရိသတ်များကို စော်ကားခဲ့၍ ကွင်းပိတ်ပြစ်ဒဏ်ချမှတ်ခံရမှုအချို့

- ဂျူဗင်တပ်စ်အသင်းပရိသတ်များသည် နာပိုလီအသင်းနှင့်ကစားခဲ့သည့် စီးရီးအေပွဲစဉ်တွင် နာပိုလီအသင်းပရိသတ်များအား အော်ဟစ်လှောင်ပြောင်ခဲ့ကြသဖြင့် Curva Nord နှင့် Curva Sud ပွဲကြည့်စင်နှစ်ခု ပိတ်ပင်ခံခဲ့ရ။
- နာပိုလီအသင်းနှင့် အင်တာမီလန်အသင်းတို့ ယှဉ်ပြိုင်ခဲ့သည့် စီးရီးအေပွဲစဉ်၌ အင်တာမီလန်ပရိသတ်အချို့သည် နေပယ်လ်မြို့နှင့် နာပိုလီအသင်းကို စော်ကားသည့် စကားများဖြင့် အော်ဟစ်အားပေးခဲ့သဖြင့် Curva nord ပွဲကြည့်စင်ကို ကွင်းပိတ်ပြစ်ဒဏ်ချမှတ်ခံခဲ့ရ။

နာပိုလီအသင်း၏သံတမန်တစ်ဦးအဖြစ် မာရာဒိုနာ ဆောင်ရွက်ပေးလို

နာပိုလီအသင်း၏ဂန္ထဝင်ကစားသမားဖြစ်သူ မာရာဒိုနာက အသင်းအတွက် ကမ္ဘာလုံးဆိုင်ရာသံတမန်တစ်ဦးအဖြစ် ဆောင်ရွက်ပေးလိုကြောင်း ထုတ်ဖော်ပြောကြားခဲ့သည်။ မာရာဒိုနာက "ကျွန်တော် နာပိုလီအသင်းကို အရမ်းချစ်ပါတယ်။ ဒါကြောင့် အသင်းရဲ့ ကမ္ဘာလုံးဆိုင်ရာ သံတမန်တစ်ဦးအဖြစ် ဆောင်ရွက်ပေးဖို့ ပြဿနာမရှိသလို၊ ဆန္ဒလည်း ရှိပါတယ်"ဟု ပြောကြားခဲ့သည်။ သို့ရာတွင် မာရာဒိုနာအနေဖြင့် နာပိုလီအသင်းတွင် ကစားခဲ့စဉ်က အခွန်ယူရို(၃၉)သန်းတိမ်းရှောင်ခဲ့သည်ဟု စွပ်စွဲခံနေရသည့် ကိစ္စအား အီတလီအာဏာပိုင်များနှင့် ဖြေရှင်းပြီးမှသာ ယင်းတာဝန်ကို ထမ်းဆောင်နိုင်မည်ဖြစ်သည်။ မာရာဒိုနာသည် ယင်းအခွန်စွပ်စွဲမှုအား ဥရောပသမဂ္ဂ(EU)သို့ အယူခံဝင်ထားရာ လာမည့်မတ်လတွင် အပြီးသတ်ဆုံးဖြတ်ချက်ချမည်ဖြစ်သည်။

အင်တာပွဲတိုင်းကို ဥက္ကဋ္ဌသိုဟာအားမပေးနိုင်သော်လည်း ပြဿနာမရှိဟု မက်ဇာရီဆို

အင်တာမီလန်အသင်းနည်းပြမက်ဇာရီက အသင်း၏ပွဲစဉ်တိုင်းကို ဥက္ကဋ္ဌသိုဟာအနေဖြင့် အားပေးမှုမပြုလုပ်နိုင်သည့်အတွက် ပြဿနာတစ်စုံတစ်ရာမရှိဘဲ အသင်းရလဒ်အပေါ် မသက်ရောက်ကြောင်း သုံးသပ်ပြောဆိုခဲ့သည်။ ဥက္ကဋ္ဌသိုဟာသည် အင်ဒိုနီးရှားတွင်သာ အခြေချနေထိုင်ခြင်းကြောင့် အင်တာမီလန်အသင်း၏ပွဲစဉ်တိုင်းကို လာရောက်အားပေးကြည့်ရှုနိုင်ခြင်းမရှိသည့်အတွက် ဝေဖန်မှုများထွက်ပေါ်နေခြင်းဖြစ်သည်။ နည်းပြမက်ဇာရီက "အသင်းရဲ့ ပွဲတိုင်းကို ဥက္ကဋ္ဌလာ အားမပေးနိုင်တာက ပြဿနာတစ်ရပ်မဟုတ်ပါဘူး။ ဒီအတွက်ကြောင့် အသင်းရဲ့ရလဒ်အပေါ် သက်ရောက်မှာမဟုတ်ဘူးဆိုတာတော့ ကျွန်တော်အာမခံပါတယ်"ဟု ပြောကြားခဲ့သည်။

ဂျူဗင်တပ်စ်နှင့်စာချုပ်သစ်ချုပ်ဆိုရန် ဘူဖွန် မဆုံးဖြတ်ရသေး

ဂျူဗင်တပ်စ်အသင်း၏ ဝါရင့်ဂိုးသမားဘူဖွန်သည် အသင်းနှင့်စာချုပ်သစ်ချုပ်ဆိုရန် မဆုံးဖြတ်ရသေးကြောင်း သိရသည်။ အသင်းခေါင်းဆောင်ဘူဖွန်သည် ဂျူဗင်တပ်စ်အသင်းနှင့် ကာလရှည်လက်တွဲခဲ့သူဖြစ်ပြီး စီးရီးဘီအထိ လိုက်ပါကစားခဲ့သည့် အသင်း၏သစ္စာရှိကစားသမားဖြစ်သည်။ ၂၀၁၅ ခုနှစ်တွင် ဂျူဗင်တပ်စ်နှင့်စာချုပ် သက်တမ်းကုန်ဆုံးတော့မည့် ဘူဖွန်သည် ၎င်း၏အနာဂတ်နှင့်ပတ်သက်ပြီး တိကျသည့်ဆုံးဖြတ်မှုမပြုလုပ်ရသေးဘဲ၊ ကစားသမားဘဝမှလည်း အနားယူသွားနိုင်ကြောင်း ၎င်း၏အေးဂျင့်မာတီနာက CalcioMercato သို့ ရှင်းလင်းပြောကြားခဲ့သည်။

BRIEF

- ရာသီကုန်တွင် အနားယူတော့မည့် အူဒီးနီးစ်တိုက်စစ်မှူးဒီနာတာလီ၏ဆုံးဖြတ်ချက်အား ပြန်လည်စဉ်းစားရန် အသင်းဖော် ဘရူနိုဖာနန်ဒက်စ်က တိုက်တွန်းလိုက်သည်။
- ရလဒ်များဆိုးရွားနေသည့် ကာဂလီယာရီအသင်းသည် လက်ထောက်နည်းပြအီဗိုပူလ်ဂါကို ရာထူးမှ ထုတ်ပယ်လိုက်လိုက်ကြောင်း ထုတ်ပြန်ကြေညာခဲ့သည်။
- အေစီမီလန်လက်ထောက်နည်းပြတက်ဆော့တီသည် အသင်းမှ ထွက်ခွာရန် စီစဉ်နေပြီး ၎င်း၏နေရာတွင် ခရက်စပို၊ ဂျပ်စတမ်းတို့ အစားထိုးဝင်ရောက်ဖွယ်ရှိနေသည်။
- ရိုးမားအသင်းညာနောက်ခံလူ မိုင်ကွန်သည် ပေါင်ကြွက်သားဒဏ်ရာကြောင့် အနည်းဆုံး(၁၀)ရက်ခန့် အနားယူရတော့မည်ဖြစ်ကြောင်း သိရသည်။

မန်ယူမှ ထွက်ခဲ့သည့် ဆုံးဖြတ်ချက်အတွက် ပေါ့ဘာကျေနပ်

ဂျူဗင်တပ်စ်အသင်း၏ လူငယ်ကွင်းလယ်လူပေါ့ဘာက ၎င်း၏ကစားသမားဘဝတွင် ကျေနပ်စရာအကောင်းဆုံး ဆုံးဖြတ်ချက်မှာ မန်ယူမှ ထွက်ခွာရန် ဆုံးဖြတ်ခဲ့ခြင်းဟု ထုတ်ဖော်ပြောကြားခဲ့သည်။ ထို့အပြင် ပေါ့ဘာက ကစားသမားဘဝတွင် အမှတ်အရဆုံးဖြစ်ရပ်နှစ်ခုမှာ ပထမဆုံးအကြိမ်ဒဏ်ရာရခဲ့ခြင်းနှင့် နည်းပြဖာဂူဆန်မှ မိမိကို မန်ယူအသင်းလူစာရင်းတွင် မထည့်သွင်းခဲ့ခြင်းဟု ဆိုခဲ့သည်။

ဆီးဒေါ့ဖ်ကို အစ်ကိုတစ်ဦးအဖြစ် ဘာလိုတယ်လီသတ်မှတ်

အေစီမီလန်အသင်းတိုက်စစ်မှူးဘာလိုတယ်လီက နည်းပြဆီးဒေါ့ဖ်သည် ၎င်းအတွက် အစ်ကိုတစ်ဦးဖြစ်ကြောင်း သတ်မှတ်ချီးကျူးလိုက်သည်။ ဆီးဒေါ့ဖ်နှင့် ပတ်သက်ပြီး ဘာလိုတယ်လီက "သူ(ဆီးဒေါ့ဖ်)ဟာ ကျွန်တော့်အတွက်တော့ အစ်ကိုတစ်ယောက်လိုပါပဲ။ သူ့ကြောင့် အသင်းရဲ့လေ့ကျင့်ခန်းအစီအစဉ်တွေ ပိုလွယ်ကူလာပါတယ်"ဟု ဆိုခဲ့သည်။

တိုက်စစ်မှူးပလာစီယိုကို သက်တမ်းတိုးရန် အင်တာစီစဉ်

အင်တာမီလန်အသင်းသည် အဓိကတိုက်စစ်မှူးပလာစီယိုအား (၂)နှစ်သက်တမ်းတိုး စာချုပ်ချုပ်ဆိုရန် စီစဉ်နေကြောင်း သိရသည်။ ယခု ရာသီတွင် အင်တာအသင်းအတွက် ပြိုင်ပွဲစုံသွင်းဂိုး(၁၃)ဂိုးအထိ သွင်းယူပေးထားသူ ပလာစီယိုသည် အသင်းနှင့် ၂၀၁၅ ခုနှစ်အထိ စာချုပ်ကျန်ရှိသေးသော်လည်း ၂၀၁၇ ခုနှစ်အထိ သက်တမ်းတိုးရန် အင်တာမှ အလိုရှိနေခြင်းဖြစ်သည်။

စီးရီးအေအသင်းများ၏ စိတ်ဝင်စားမှုခံနေရသည့် အေစီမီလန်လူငယ်နည်းပြအင်ဇာဂီ ပထမဆုံးဆုဖလားရရှိ

Photo: acmilan.com

စီးရီးအေအသင်းများ၏ စိတ်ဝင်စားမှုခံနေရသည့် အေစီမီလန်လူငယ်အသင်းနည်းပြအင်ဇာဂီသည် ၎င်း၏နည်းပြဘဝ ပထမဆုံးဆုဖလားအဖြစ် Viareggio Cup ကို ရရှိသွားခဲ့ကြောင်း သိရသည်။ Viareggio Cup ပြိုင်ပွဲသည် အီတလီကလပ်အသင်းများအပြင် ကမ္ဘာ့တိုက်ကြီးများမှ ကလပ်အသင်းစုစုပေါင်း(၃၂)သင်းအထိ ဝင်ရောက်ယှဉ်ပြိုင်သည့် အစဉ်အလာရှိ နိုင်ငံတကာလူငယ်ဘောလုံးပြိုင်ပွဲတစ်ခုဖြစ်သည်။

အေစီမီလန်လူငယ်အသင်းသည် ဗိုလ်လုပွဲတွင် အန်ဒါလက်ချ်လူငယ်အသင်းကို အနိုင်ရကာ ပြိုင်ပွဲတစ်လျှောက်အအောင်မြင်ဆုံးအသင်းအဖြစ် ရပ်တည်နိုင်ခဲ့သည်။ ကာတာနီယာ၊ ဆမ်ဒိုရီးယားအသင်းများ၏ စိတ်ဝင်စား ခံနေရသည့် နည်းပြအင်ဇာဂီက ၎င်း၏အနာဂတ်အတွက် အေစီမီလန်လူငယ်အသင်းမှ ထွက်ခွာဖွယ်ရှိကြောင်း ဝန်ခံခဲ့သည်။

Premier Eleven Sports Journal Vol:11 No.26 23, February, 2014

ကမ္ဘာ့ဖလားအကြိုနီးနောဖလှယ်ပွဲအဖြစ် ပြိုင်ပွဲတွင်ပါဝင်မည့် အသင်း(၃၂)သင်းမှ နည်းပြများနှင့်ဖီဖာတာဝန်ရှိသူများတွေ့ဆုံ

အင်္ဂလန်ပရိသတ်များ၏ လုံခြုံရေးအတွက်စိုးရိမ်မိဟု ဟော့ဂ်ဆန်ဆို

Manaus မြို့အောင်ဒန်အားအာနီတို(ဝဒ)၊ အင်္ဂလန်အသင်းနည်းပြဟော့ဂ်ဆန်နှင့် တာဝန်ရှိသူများအား Manaus မြို့ Amazonas ကွင်းအတွင်းတွေ့ရစဉ်

၂၀၁၄ ကမ္ဘာ့ဖလားပြိုင်ပွဲအတွက် ပြင်ဆင်မှုများနှင့်ပတ်သက်၍ နီးနောဖလှယ်ပွဲတစ်ရပ်ကို ပြီးခဲ့သည့်အင်္ဂါနေ့က ဘရာဇီးလ်နိုင်ငံရှိ ဖလော်ရီရန်နာပိုလစ်မြို့တွင် ကျင်းပပြုလုပ်ခဲ့ပြီး ယင်းနီးနောဖလှယ်ပွဲသို့ ကမ္ဘာ့ဖလားခြေစစ်ပွဲအောင် အသင်း(၃၂)သင်းမှနည်းပြများနှင့် ဖီဖာတာဝန်ရှိသူများတက်ရောက်ခဲ့ကြကြောင်းသိရသည်။

ဖီဖာမှ တာဝန်ရှိသူများသည် ကမ္ဘာ့ဖလားပြိုင်ပွဲကျင်းပရေးနှင့်ပတ်သက်၍ ဆွေးနွေးနိုင်ရန် ယခုကဲ့သို့ ဆွေးနွေးပွဲတစ်ရပ်ကျင်းပခြင်းဖြစ်ပြီး ယင်းဆွေးနွေးပွဲတွင် ကမ္ဘာ့ဖလားပွဲစဉ်များကျင်းပမည့် ကွင်း(၁၂)ကွင်းအား ပြုပြင်တည်ဆောက်ရေးလုပ်ငန်းများ အချိန်မီပြီးစီးနိုင်ခြင်းရှိ၊ မရှိကို အဓိကအကြောင်းအရာအဖြစ် ထည့်သွင်းဆွေးနွေးခဲ့ကြသည်။ ကမ္ဘာ့ဖလားပွဲစဉ်များကျင်းပမည့် ကွင်း(၁၂)ကွင်းအားပြုပြင်တည်ဆောက်ရေးအတွက် ဖီဖာမှ တိုးမြှင့်သတ်မှတ်ပေးထားသည့်ကာလမှာ (၂)လကျော်သာလိုအပ်တော့ချိန်တွင် ဘရာဇီးလ်နိုင်ငံ၌ ကမ္ဘာ့ဖလားပြိုင်ပွဲကိုဆန့်ကျင်ဆန္ဒပြမှုများ၊ ဆော်ပေါ်လို၊ Manaus နှင့် ဘရာဆီလီယာမြို့တွင် ကွင်းတည်ဆောက်ရေးလုပ်ငန်းများ၌ မတော်တဆဖြစ်ရပ်များကြောင့် အလုပ်သမား(၆)ဦးခန့်သေဆုံးခဲ့သည့်ဖြစ်ရပ်များကြောင့် ကွင်းပြင်ဆင်ရေးလုပ်ငန်းများမှာ နှောင့်နှေးကြန့်ကြာလျက်ရှိနေသည်။ သို့ဖြစ်ရာ ယင်းနီးနောဖလှယ်ပွဲတွင် အဆိုပါပြဿနာနှင့်ပတ်သက်၍ ဆွေးနွေးခဲ့ကြသလို၊ အင်္ဂလန်အသင်းနည်းပြရွိုင်းဟော့ဂ်ဆန်ကလည်း ဘရာဇီးလ်နိုင်ငံမှ အဓိကရုဏ်းဖြစ်ရပ်များကြောင့် ကမ္ဘာ့ဖလားပြိုင်ပွဲကို လာရောက်ကြည့်ရှုကြမည့် အင်္ဂလန်ပရိသတ်များ၏လုံခြုံရေးကို စိုးရိမ်မိကြောင်းထည့်သွင်းပြောကြားခဲ့သည်။

> ကွင်း(၁၂)ကွင်းအား ပြုပြင်တည်ဆောက်ရေးလုပ်ငန်းများ အချိန်မီ ပြီးစီးနိုင်ခြင်းရှိ၊ မရှိကို အဓိကအကြောင်းအရာအဖြစ် ထည့်သွင်းဆွေးနွေး...

အင်္ဂလန်အသင်းသည် ကမ္ဘာ့ဖလားပြိုင်ပွဲကာလအတွင်း ရီယိုဒီဂျနေးရိုးမြို့တွင်အခြေစိုက်၍ လေ့ကျင့်မှုများပြုလုပ်သွားမည်ဖြစ်ပြီး အင်္ဂလန်အသင်းနည်းပြ ရွိုင်းဟော့ဂ်ဆန်မှာ ၎င်းတို့၏လုံခြုံရေးအတွက် တစ်စုံတစ်ရာစိုးရိမ်မှုမရှိသော်လည်း ပရိသတ်များ၏ လုံခြုံရေးကိုမူ စိုးရိမ်မိကြောင်း ဝန်ခံပြောကြားခဲ့ခြင်းဖြစ်သည်။ ဟော့ဂ်ဆန်က "ကျွန်တော်တို့အသင်းလုံခြုံရေးအတွက် တာဝန်ရှိသူတွေက ကာကွယ်မှုတွေအများကြီးစီစဉ်ထားပါတယ်။ ဒါကြောင့် ကျွန်တော်တို့ထက် ပရိသတ်တွေရဲ့လုံခြုံရေးကို ပိုစိုးရိမ်မိတာပါ။ ဒါပေမဲ့ ဘရာဇီးလ်အစိုးရ တာဝန်ရှိသူတွေနဲ့ ဖီဖာက တာဝန်ရှိသူတွေဟာအဲဒီကိစ္စအတွက်ပြင်ဆင်မှုတွေလုပ်ထားမယ်လို့ယုံကြည်ပါတယ်"ဟုဆိုခဲ့သည်။

ဂွါဒီယိုလာအား ဝင်းဂါးနှင့် ရှမင်နစ်ဂီ ခိုင်းနှိုင်းချီးကျူး

ဘေယန်မြူးနစ်အသင်း အမှုဆောင်အရာရှိရှမင်နစ်ဂီသည်အသင်းနည်းပြဂွါဒီယိုလာအား အာဆင်နယ်နည်းပြအာစင်ဝင်းဂါးနှင့် နှိုင်းနှိုင်းချီးကျူးမှုများပြုလုပ်ခဲ့ကြောင်းသိရသည်။ ရှမင်နစ်ဂီက မိမိတို့သည် မိုနာကိုအသင်းကို အာစင်ဝင်းဂါးကိုင်တွယ်စဉ် ၁၉၉၀ ဝန်းကျင်က ဝင်းဂါးကိုခေါ်ယူရန်နီးစပ်ခဲ့ဖူးကြောင်း၊ သို့သော်ဝင်းဂါးမှာ မိမိတို့ကိုငြင်းပယ်ကာ ဂျေလိဂ်သို့ပြောင်းရွှေ့ခဲ့ကြောင်း၊ လက်ရှိအချိန်တွင်မူ အာစင်ဝင်းဂါးကဲ့သို့ နည်းပြမျိုးကို ပိုင်ဆိုင်ထားပြီဖြစ်ပြီး ယင်းကဲ့သို့ နည်းပြမျိုးရရှိရန် နှစ်ပေါင်း(၂၀)ခန့်စောင့်ဆိုင်းခဲ့ရကြောင်း ပြောကြားခဲ့သည်။

ဟမ်းဘတ်အသင်း နည်းပြသစ်ခန့်အပ်

ပြီးခဲ့သည့်ရက်ပိုင်းအတွင်းက နည်းပြဖန်မာဝစ်ခ်ကို ရာထူးမှထုတ်ပယ်ခဲ့သည့် ဟမ်းဘတ်အသင်းသည် ဝါရင့်နည်းပြဖြစ်သူဆလွှန်ကာအား (၂)နှစ်စာချုပ်ဖြင့် ခန့်အပ်လိုက်ပြီဖြစ်ကြောင်းသိရသည်။ အသက်(၄၆)နှစ်အရွယ်ရှိပြီဖြစ်သူ ဆလွှန်ကာသည် ရော့်လ်ကာ၊ ဟန်နိုဗာအသင်းတို့ကို ကိုင်တွယ်ခဲ့သူဖြစ်ပြီး ပြီးခဲ့သည့်ဒီဇင်ဘာလအတွင်းက ဟန်နိုဗာနည်းပြရာထူးမှ ထုတ်ပယ်ခံခဲ့ရသည်။ ဆလွှန်ကာသည် လာမည့်ဒေါ့မွန်နှင့်ပွဲတွင် အသင်းကိုစတင်ကိုင်တွယ်မည်ဖြစ်ကြောင်းသိရသည်။

၂၀၁၄ ဥရောပစူပါဖလားကို ကာဒစ်ဖ်ကွင်း၌ ကျင်းပမည်

လာမည့် ၂၀၁၄ ဥရောပစူပါဖလားဗိုလ်လုပွဲကို ကာဒစ်ဖ်စီးတီးကွင်းတွင်ကျင်းပပြုလုပ်သွားမည်ဖြစ်ကြောင်းသိရသည်။ အဆိုပါပွဲအား ဩဂုတ်လ(၁၂)ရက်နေ့တွင် ကစားသွားမည်ဖြစ်ပြီး ကာဒစ်ဖ်စီးတီးကွင်း၌ UEFA မှကြီးမှူးကျင်းပသည့်ပြိုင်ပွဲဗိုလ်လုပွဲကိုပထမဆုံးအကြိမ်လက်ခံကျင်းပခွင့်ရရှိခဲ့ခြင်းဖြစ်သည်။ ပြီးခဲ့သည့်နှစ်ပြိုင်ပွဲကိုမူ ချက်နိုင်ငံ၊ ပရပ်ဂ်မြို့တွင်ကျင်းပခဲ့ပြီး ဘေယန်မြူးနစ်အသင်းက ချယ်လ်ဆီးအသင်းကို အနိုင်ရဗိုလ်စွဲခဲ့ကြောင်း သိရသည်။

FIRST ELEVEN QUIZ 11

မေးခွန်း	ရမှတ်
ချန်ပီယံလိဂ်ချန်ပီယံ	4
ယူရိုပါလိဂ်ချန်ပီယံ	4
ပရီးမီးယားလိဂ်ချန်ပီယံ	4
လာလီဂါချန်ပီယံ	3
စီးရီးအေချန်ပီယံနှင့် ဘွန်ဒက်စ်လီဂါချန်ပီယံ	3
ပရီးမီးယားလိဂ် တန်းဆင်း (၃)သင်း	5
မန်ချက်စတာမြို့ခံနှစ်သင်းကြား ရမှတ်ကွာခြားချက်	5
စီဇင်နယ်လ်ဒိုဏ် ရာသီကုန် လာလီဂါသွင်းဂိုး	5
ဥရောပဂိုးသွင်းအများဆုံးရွှေဖိနပ်ဆုရှင်	5
ပရီးမီးယားလိဂ် ဂိုးသွင်းဘုရင်နှင့် သွင်းဂိုး	6
စီးရီးအေဂိုးသွင်းဘုရင်နှင့် သွင်းဂိုး	6

စုစုပေါင်းပေးသည့်ရမှတ် = ၅၀ မှတ် (ဇော်ပြပါကဏ္ဍများမှာ ရမှတ်များဖြစ်ပြီး အမှတ်အများဆုံးရရှိသူအား ဆုချီးမြှင့်မည်ဖြစ်ပါသည်)

ဖြေဆိုသူအမည် ---------- မှတ်ပုံတင်အမှတ် ----------

ဆက်သွယ်ရန်လိပ်စာ ----------

ဆက်သွယ်ရန်ဖုန်းနံပါတ် ----------

စည်းကမ်းချက်များ

၁။ First Eleven နှင့် Premier Eleven Sports Journal များတွင်ပါဝင်သည့် ဖြတ်ပိုင်းများတွင် အဖြေများကိုဖြည့်စွက်၍ပေးပို့ရပါမည်။
၂။ ဖြေဆိုသူများအနေဖြင့် တစ်ဦးလျှင်အဖြေလွှာအများဆုံး(၃)စောင်အထိသာဖြေဆိုခွင့်ရှိမည်ဖြစ်ပါသည်။
၃။ စာအိတ်ပေါ်တွင် "First Eleven Quiz 11 ဘောလုံးခန့်မှန်းပြိုင်ပွဲ"ဟု ရှင်းလင်းပြတ်သားစွာရေးသားလိပ်မူပြီး အမှတ်(၂၂)၊ တောင်မြင်းပြိုင်ကွင်းလမ်း၊ တာမွေကြီးအပိုင်း(ခ)ရပ်ကွက်၊ တာမွေမြို့နယ်၊ ရန်ကုန်မြို့ သို့ပေးပို့ရပါမည်။
၄။ အဖြေလွှာများကို ၂၀၁၄ ၊ မတ်လ(၃၁)ရက်နေ့ နောက်ဆုံးထား၍လက်ခံသွားမည်ဖြစ်ပါသည်။ (မည်သည့်အကြောင်းကြောင့်ဖြစ်စေ ၎င်းနေ့ရက်ထက်နောက်ကျပြီးရောက်ရှိလာသောအဖြေလွှာများကို လက်ခံမည်မဟုတ်ပါ)
၅။ အဖြေအားလုံးကိုမှန်ကန်ရန်မလိုဘဲ အမှတ်အများဆုံးရရှိသူကို ဆုချီးမြှင့်သွားမည်ဖြစ်ပါသည်။
၆။ အမှတ်အများဆုံးရရှိသူဦးရေမှာ တစ်ဦးထက်ပိုရှိပါက ဆုကြေးငွေကို(၅ဦးအထိအား မဲနှိုက်၍) အချိုးကျခွဲဝေပေးသွားပါမည်။ (အမှတ်အများဆုံးရရှိသူဦးရေ မည်မျှရှိသည်ဖြစ်စေ အများဆုံး ၅ ဦးအထိကိုသာ မဲနှိုက်၍ဆုချီးမြှင့်သွားမည်ဖြစ်ပါသည်)

အမှတ်အများဆုံးရရှိအောင်ဖြေဆိုနိုင်သူအား ချီးမြှင့်မည့်ဆုငွေ - ကျပ် (၃၀)သိန်း

မာရသွန်ဝက်ပြေးပွဲတွင် ကင်ညာအပြေးမယ် ကမ္ဘာ့စံချိန်သစ်တင်နိုင်ခဲ့

ကင်ညာအပြေးမယ် ဖလော်ရင့်ကီပလာဂတ်သည် ဘာစီလိုနာမြို့တွင် ကျင်းပခဲ့သည့် မာရသွန်ဝက်ပြေးပွဲတွင် ကမ္ဘာ့စံချိန်သစ်တင်ရှိနိုင်ခဲ့ကြောင်း သိရသည်။ အသက်(၂၆)နှစ်အရွယ်ရှိ ကီပလာဂတ်အနေဖြင့် ယင်းပြိုင်ပွဲတွင် (၁)နာရီ၊ (၅)မိနစ်၊ (၁၂)စက္ကန့်ပြေးခဲ့ပြီး ၂၀၁၁ခုနှစ်က တစ်နိုင်ငံတည်းသူ ကိုင်တာနီတင်ရှိထားခဲ့သည့် (၁)နာရီ၊ (၅)မိနစ်၊ (၅၀)စက္ကန့်ကို ချိုးဖျက်ကာ စံချိန်သစ်တင်နိုင်ခဲ့ခြင်းဖြစ်သည်။ ယခုပြိုင်ပွဲမတိုင်မီ ကီပလာဂတ်၏မာရသွန်ဝက်အကောင်းဆုံးစံချိန်မှာ (၁)နာရီ၊ (၆)မိနစ်၊ (၃၈)စက္ကန့်ပြေးထားကြောင်း သိရသည်။

ဆုဖလားနှင့်ဝေးကွာနေမှုအား ဘူဘာဝက်ဆန် အဆုံးသတ်နိုင်ခဲ့

အမေရိကန်ဂေါက်သီးသမား ဘူဘာဝက်ဆန်သည် ၂၀၁၂ မာစတာစ်ဂရင်းစလင်းဂေါက်သီးရိုက်ပြိုင်ပွဲတွင် ဗိုလ်စွဲခဲ့ပြီးနောက် ဆုဖလားများနှင့်ဝေးကွာနေမှုအား Northern Trust Open ပြိုင်ပွဲတွင် ဗိုလ်စွဲနိုင်ခဲ့မှုနှင့်အတူ အဆုံးသတ်နိုင်ခဲ့ကြောင်း သိရသည်။ ဘူဘာဝက်ဆန်မှာ ယင်းပြိုင်ပွဲတွင် (၄)ရက်ပေါင်း၌ (၁၅)ချက်လျော့ရိုက်ကာ စုစုပေါင်း(၂၆၉)ချက်ဖြင့် ဒုတိယရသူထက် (၂)ချက်အသာရကာဗိုလ်စွဲခဲ့ပြီး (၅)ကြိမ်မြောက် PGA Tourဆုဖလားရယူနိုင်ခဲ့သည်။

Pussy Riotအဖွဲ့၏ဆန္ဒပြမှုများကို IOC သတိပေးခဲ့ပြီး ယူကရိန်းအားကစားသမားများတောင်းဆိုမှုကိုလည်း ပိတ်ပင်တားမြစ်

နိုင်ငံတကာအိုလံပစ်ကော်မတီ(IOC)သည် ၂၀၁၄ ဆိုချီဆောင်းရာသီအိုလံပစ်ပြိုင်ပွဲများကျင်းပနေသည့် အားကစားကွင်းများ၏ အပြင်ဘက်တွင် ရုရှားသမ္မတပူတင်အား ဆန့်ကျင်ဆန္ဒပြမှုများ ပြုလုပ်နေသည့် ရုရှားပန့်ခ်အဖွဲ့ဖြစ်သည့် Pussy Riot ကို သတိပေးပြောကြားမှုများပြုလုပ်ခဲ့ကြောင်း AFP သတင်းဌာနက ဖော်ပြခဲ့သည်။ IOC၏ပြောရေးဆိုခွင့်ရှိသူ မာ့ခ်အဒမ်စ်က Pussy Riot အနေဖြင့် အိုလံပစ်အခန်းကဏ္ဍကိုလေးစားသင့်ကြောင်းနှင့် ကိုးကြောင်းဆီလျော်သည့် လုပ်ရပ်မဟုတ်ဟု ဖြစ်တင်ဝေဖန်ခဲ့သည်။ Pussy Riot အဖွဲ့ဝင်နှစ်ဦးဖြစ်သည့် တိုလိုကွန်နီကိုဗာနှင့် အယ်လိုခီနာတို့နှစ်ဦးသည် ၂၀၁၂ ခုနှစ်အတွင်းက ပူတင်ဆန့်ကျင်ရေးလှုပ်ရှားမှုများကြောင့် ဖမ်းဆီးခြင်းခံခဲ့ရပြီး ပြီးခဲ့သည့်နှစ် ဒီဇင်ဘာလကမှ ပြန်လည်လွတ်မြောက်လာခဲ့ခြင်းဖြစ်သည်။ ၎င်းတို့ နှစ်ဦးသည် အိုလံပစ်ပြိုင်ပွဲစတင်သည့် ပြီးခဲ့သည့်အပတ်ကတည်းက ဆိုချီမြို့သို့ရောက်ရှိနေပြီး အစိုးရအားဆန့်ကျင်ဆန္ဒပြမှုများကြောင့် ရဲတပ်ဖွဲ့မှ အင်္ဂါနေ့တွင် နာရီများစွာ ဖမ်းဆီးထိန်းသိမ်းခဲ့သော်လည်း နောက်ပိုင်းတွင် ပြန်လွှတ်ပေးခဲ့သည်။

ရဲစခန်းမှပြန်ထွက်လာသည့် Pussy Riot အဖွဲ့ဝင်နှစ်ဦး

IOC သည် ယူကရိန်းနိုင်ငံတွင်း အာဏာပိုင်အစိုးရနှင့် ဆန္ဒပြသူများအကြား အကြမ်းဖက်မှုများဖြစ်ပွားခဲ့မှုကြောင့် သေဆုံးခဲ့ရသူများအတွက် ယူကရိန်းအားကစားသမားများမှ ဝမ်းနည်းခြင်းအထိမ်းအမှတ်အဖြစ် အနက်ရောင်လက်ပတ်ဝတ်ဆင်ရန် တောင်းဆိုမှုကို ပိတ်ပင်တားမြစ်ခဲ့သည်။ ယူကရိန်းအိုလံပစ်ကော်မတီဥက္ကဋ္ဌနှင့် ဆိုချီပြိုင်ပွဲဝင်ယူကရိန်းအားကစားအဖွဲ့၏ ခေါင်းဆောင်လည်းဖြစ်သူ ဆာဂျီဘူကာက IOC ထံ တောင်းဆိုခဲ့ခြင်းဖြစ်ပြီး IOC မှ အားကစားဝတ်စုံများပေါ်တွင် ယင်းကဲ့သို့ဝတ်ဆင်ခြင်းမှာ အိုလံပစ်သဘောတူညီချက်ကို ချိုးဖျက်ရာရောက်ကြောင်း တုံ့ပြန်ခဲ့ကာ တားမြစ်ခဲ့ခြင်းဖြစ်သည်။ ဆာဂျီဘူကာက IOC ၏ ဖြေရှင်းချက်ကို လက်သင့်ခံကြောင်းဆိုခဲ့ပြီး သေဆုံးခဲ့သူများအတွက် ဝမ်းနည်းမှုနှင့် ကရုဏာရှိမှုကို ပြသလိုခြင်းသာဖြစ်ကြောင်း ရှင်းလင်းခဲ့သည်။ ထို့ပြင် ဆာဂျီဘူကာက "မိခင်နိုင်ငံမှာ ဖြစ်ပွားနေတဲ့ အကြမ်းဖက်မှုတွေအတွက် များစွာစိတ်မကောင်းဖြစ်ရပါတယ်။ ယူကရိန်းဟာ တစ်ဦးတစ်ယောက်၊ အဖွဲ့အစည်းတချို့ရဲ့ပိုင်ဆိုင်မှုမဟုတ်တဲ့ ကျွန်တော်တို့အားလုံးပိုင်တဲ့မြေပါ"ဟု ဆက်လက်ပြောကြားခဲ့သည်။ ယင်းအကြမ်းဖက်ဖြစ်ရပ်များအတွင်း အနည်းဆုံး (၂၆)ဦးခန့်သေဆုံးခဲ့ကြောင်းလည်း သိရသည်။

ATP နှင့် WTA ပြိုင်ပွဲများတွင် နီရှိကိုရီ၊ ဘာဒစ်ချ်၊ ဒေးဗစ်ဖာရာ နှင့် ဟာလက်စ်တို့ ဗိုလ်စွဲခဲ့

ATP Tourတင်းနစ်ပြိုင်ပွဲများဖြစ်သည့် ABN AMROတွင် ချက်မှ တိုမတ်စ်ဘာဒစ်ချ်၊ US National Indoorပြိုင်ပွဲတွင် ဂျပန်မှ နီရှိကိုရီနှင့် Copa Claroပြိုင်ပွဲတွင် စပိန်မှ ဒေးဗစ်ဖာရာတို့ အသီးသီးဗိုလ်စွဲခဲ့ပြီး WTA Tourပွဲစဉ်ဖြစ်သည့် ကာတာအိုးပင်းပြိုင်ပွဲတွင် ရိုမေးနီးယားကြယ်ပွင့်တင်းနစ်မယ် ဆီမိုနာဟာလက်ပ်က အနိုင်ရရှိခဲ့ကြောင်း သိရသည်။

တုတ်ထောက်ခုန်စံချိန်ချိုးခဲ့သည့် လာဗီလ်လန်နီ ဒဏ်ရာကြောင့် ကမ္ဘာ့ချန်ပီယံရှစ်ပြိုင်ပွဲကိုလွဲချော်မည်

ကမ္ဘာ့တုတ်ထောက်ခုန်စံချိန်သစ်တင်ခဲ့သည့် ပြင်သစ်နိုင်ငံသား လာဗီလ်လန်နီသည် ခြေချင်းဝတ်ဒဏ်ရာကြောင့် လာမည့်လတွင် ပိုလန်နိုင်ငံ၌ကျင်းပမည့် ကမ္ဘာ့ရုံတွင်းချန်ပီယံရှစ်ပြိုင်ပွဲကို လွဲချော်တော့မည်ဖြစ်ကြောင်း သိရသည်။ လာဗီလ်လန်နီမှာ ယူကရိန်းတွင်ကျင်းပခဲ့သည့် ပြိုင်ပွဲတစ်ရပ်တွင် ကမ္ဘာ့စံချိန်သစ်တင်ရန်ကြိုးပမ်းရာမှ ယင်းဒဏ်ရာရရှိခဲ့ခြင်းဖြစ်သည်။

ဖလွိုက်မေဝယ်သာနှင့်ထိုးသတ်ရန် မည်သည့်သဘောတူညီမှုမျှမရရှိသေးကြောင်း မိုင်ဒါနာ ဝန်ခံ

WBAဝယ်လ်တာဝိတ်ချန်ပီယံဖြစ်သူ အာဂျင်တီးနားလက်ဝှေ့သမား မားကို့စ်မိုင်ဒါနာက ရှုံးပွဲမရှိသေးသည့် ဖလွိုက်မေဝယ်သာနှင့်ထိုးသတ်ရန် မည်သည့်သဘောတူညီမှုမျှ မရရှိသေးကြောင်း ဝန်ခံပြောကြားခဲ့သည်။ အွန်လိုင်းမှတစ်ဆင့် ပရိသတ်များ၏ဆန္ဒတောင်းခံမှုတွင် မိုင်ဒါနာမှာ အာမီခန်းကို အရေးနိမ့်ခဲ့ပြီး မေဝယ်သာကလည်း လာမည့်မေလ(၃)ရက်နေ့တွင် ၎င်းနှင့်ထိုးသတ်မည့်ပြိုင်ဘက်အား မကြေညာသေးဘဲရှိနေသည်။

ပွဲစဉ်ပြောင်းလဲမှုကြောင့် Milan-San Remo ပြိုင်ပွဲမှ ခရစ္စဖရွမ်း နုတ်ထွက်ခဲ့

လက်ရှိ Tour de France ချန်ပီယံဖြစ်သူ ခရစ္စဖရွမ်းသည် လာမည့်လတွင်ကျင်းပမည့် Milan-San Remo Classic စက်ဘီးပြိုင်ပွဲနောက်ဆုံးအဆင့်ပွဲစဉ်တွင် တောင်တက်ပြိုင်ပွဲထည့်သွင်းခဲ့မှုကြောင့် ပြိုင်ပွဲမှနုတ်ထွက်သွားခဲ့သည်။ သို့သော် ခရစ္စဖရွမ်းက ကျင်းပလျက်ရှိသည့် Tour of Oman ပြိုင်ပွဲတွင်မူ ဗိုလ်စွဲရန်ပစ်မှတ်ထားနေကြောင်းလည်း ပြောကြားခဲ့သည်။

IN-BRIEF

- ❒ မြောက်အိုင်ယာလန်ဂေါက်သီးသမား မက်အီလ်ရွိုင်းနှင့် ဒိန်းမတ်တင်းနစ်မယ် ဝေါ့ဇ်နီယာကီတို့သည် ယခုနှစ်အတွင်း လက်ထပ်ပွဲဆင်နွှဲဖွယ်ရှိနေကြောင်း သိရသည်။
- ❒ တောင်အာဖရိကဂေါက်သီးသမား သောမတ်စ်အိုက်ကန်သည် Africa Open ဂေါက်သီးရိုက်ပြိုင်ပွဲတွင် ကျင်းပိုအဆုံးအဖြတ်ပထမကျင်းတွင် ဘာဒီရိုက်ချက်ဖြင့် ဗိုလ်စွဲခဲ့သည်။
- ❒ ဖော်မြူလာဝမ်းကားမောင်းသမားဟောင်း မိုက်ကယ်ရှူးမေကာ၏ မတော်တဆထိခိုက်မှုမှာ နှင်းလျှောစီးအပန်းဖြေစခန်း၏အမှားကြောင့်မဟုတ်ကြောင်း သိရသည်။
- ❒ နာမည်ကြီးစပိန်စက်ဘီးသမား ကွန်တက်ဒါက Tour of Algarve ပြိုင်ပွဲတွင် လက်ရှိချန်ပီယံ တိုနီမာတင်ကို အနိုင်ယူရန် ပစ်မှတ်ထားလျက်ရှိနေသည်။
- ❒ ဆန်အန်တိုနီယိုစပါး‌စ်အသင်းသည် အသင်းမှပြင်သစ်ဘက်စကတ်ဘောသမား တိုနီပါကားအား Play-off အတွက် ပုံမှန်လက်ကျန်ပွဲစဉ်များတွင် အနားပေးမည်ဖြစ်သည်။
- ❒ ရုရှားရေခဲပြင်စကိတ်စီးသမား ပလူရှန်ကိုသည် ဆိုချီအိုလံပစ်အပြီး အနားယူမည့်အစီအစဉ်ကို ပြောင်းလဲပြီး ၂၀၁၈ အိုလံပစ်တွင်ယှဉ်ပြိုင်ဖွယ်ရှိနေသည်။
- ❒ အာဂျင်တီးနားတင်းနစ်သမား ဒယ်လ်ပိုထရိုသည် နိုင်ငံအဖွဲ့ချုပ်နှင့် အဆင်မပြေမှုကြောင့် ယခုနှစ် Davis Cupပြိုင်ပွဲတွင် ကစားမည်မဟုတ်ကြောင်း ကြေညာခဲ့သည်။

အမျိုးသမီးတင်းနစ်ကမ္ဘာ့အဆင့်သတ်မှတ်ချက်တွင် လီနာနှင့် ဖုန်စှိုင်တို့ အာရှတိုက်အတွက် မှတ်တမ်းသစ်ရေးထိုး

တရုတ်တင်းနစ်မယ်များဖြစ်သည့် လီနာနှင့် ဖုန်စှိုင်တို့သည် ပြီးခဲ့သည့်တနင်္လာနေ့က တရားဝင်သတင်းထုတ်ပြန်ခဲ့သည့် အမျိုးသမီးတင်းနစ်ကမ္ဘာ့အဆင့်သတ်မှတ်ချက်တွင် အာရှတိုက်အတွက် သမိုင်းမှတ်တမ်းသစ်များ တင်ရှိခဲ့ကြောင်း AFP သတင်းဌာနက ဖော်ပြခဲ့သည်။

၂၀၁၄ ဂရင်းစလင်းအဖွင့် ဩစတြေးလျအိုးပင်းချန်ပီယံဆုကို ရယူထားသည့် လီနာမှာ ကမ္ဘာ့အဆင့်(၂)နေရာသို့ ရောက်ရှိခဲ့ပြီး တစ်ဦးချင်းတွင် အာရှတိုက်ကိုယ်စားပြု အမြင့်ဆုံးရောက်ရှိခဲ့ခြင်းဖြစ်သည်။ လာမည့်လတွင် အသက်(၃၂)နှစ်ပြည့်တော့မည့် လီနာအနေဖြင့် လက်ရှိတွင် ရမှတ်ပေါင်း (၆၆၇၀)မှတ်ရရှိနေပြီး ကမ္ဘာ့အဆင့်(၁)နေရာတွင် ရပ်တည်နေသည့် ဆရီနာဝီလျံ၏ရမှတ်ပေါင်း (၁၂၃၈၀)မှတ်နှင့်မူ များစွာကွာဟလျက်ရှိသည်။ ယခင် ကမ္ဘာ့အဆင့်(၂) အဇာရန်ကာမှာ အဆင့်(၄)နေရာထိ ကျဆင်းသွားခဲ့ကြောင်း သိရသည်။

ဖုန်စှိုင်(ဝဲ)နှင့် လီနာ(ယာ)

ဖုန်စှိုင်မှာမူ နှစ်ယောက်တွဲပြိုင်ပွဲများယှဉ်ပြိုင်နေသည့်သူများထဲတွင် ရမှတ်ပေါင်း (၈၅၅၅)မှတ်ဖြင့် အဆင့်(၁)နေရာသို့ရောက်ရှိခဲ့ပြီး သူမ၏တွဲဖက် ထိုင်ဝမ်တင်းနစ်မယ် ရှဲစူဝေမှာ (၈၄၃၅)မှတ်ဖြင့် ဒုတိယနေရာတွင်ရပ်တည်ခဲ့သည်။

တစ်ပတ်အတွင်းကြည့်ရှုရမည့်အားကစားပြိုင်ပွဲများ

ဂေါက်သီး

PGA Tour ပွဲစဉ်ဖြစ်သည့် WGC-Accentur Match Play Championship ဂေါက်သီးရိုက်ပြိုင်ပွဲကို ဖေဖော်ဝါရီ(၂၀)ရက်နေ့မှ (၂၃)ရက်နေ့အထိ ယှဉ်ပြိုင်ကစားမည်ဖြစ်သည်။ (၂၉ပေ STAR Sports မှ နံနက်အစောပိုင်းတွင် တိုက်ရိုက်ပြသမည်ဖြစ်သည်။)

တင်းနစ်

ATP Tour ပြိုင်ပွဲ(၃)ပွဲနှင့် WTA Tourပြိုင်ပွဲ(၂)ပွဲတို့ကို ဖေဖော်ဝါရီ(၁၇)ရက်နေ့မှ ဖေဖော်ဝါရီ(၂၃)ရက်နေ့အထိ ကျင်းပပြုလုပ်သွားမည်ဖြစ်သည်။ (၂၉ပေ TSP4 ရုပ်သံလိုင်းမှ တိုက်ရိုက်ပြသသွားမည်ဖြစ်သည်။)

ဘက်စကတ်ဘော

၂၀၁၃-၁၄ ရာသီ အမေရိကန်ပရိုဘက်စကတ်ဘောလိဂ် (NBA) ပြိုင်ပွဲ၏ ပုံမှန်ရာသီပွဲစဉ်များကိုယှဉ်ပြိုင်ကစားလျက်ရှိသည်။ (၂၉ပေ TSP3 ရုပ်သံလိုင်းမှ မြန်မာစံတော်ချိန် နံနက်ပိုင်းအချိန်များတွင် တိုက်ရိုက်ပြသလျက်ရှိသည်။)

အိုလံပစ်

(၂၂)ကြိမ်မြောက်အဖြစ်ကျင်းပသည့် ၂၀၁၄ ဆောင်းရာသီအိုလံပစ်ပြိုင်ပွဲကို ရုရှားနိုင်ငံ၊ ဆိုချီမြို့တွင် ပြီးခဲ့သည့် ဖေဖော်ဝါရီလ(၇)ရက်နေ့မှစတင်ကျင်းပလျက်ရှိပြီး လာမည့် ဖေဖော်ဝါရီလ(၂၃)ရက်နေ့အထိကျင်းပသွားမည်ဖြစ်သည်။

Premier Eleven Sports Journal Vol:11 No.26 23, February, 2014

MNL Myanmar 2014 (League Competition) (ပထမအကျော့)

ရက်စွဲ	အိမ်ရှင်	ရလဒ်	ဧည့်သည်	ကွင်း
ပွဲစဉ်(၁)				
၁-၂-၁၄	ရန်ကုန်	၂-၁	မနောမြေ	YUSC
၁-၂-၁၄	ဇေယျာရွှေမြေ	၂-၁	Southern	မုံရွာ
၁-၂-၁၄	KBZ	၂-၁	နေပြည်တော်	KBZ
၁-၂-၁၄	GFA	၀-	ဇွဲကပင်	အောင်ဆန်း
၁-၂-၁၄	ရတနာပုံ	၀-၀	ချင်း	ဗထူး
၂-၂-၁၄	မကွေး	၂-၁	ဧရာဝတီ	YTC
ပွဲစဉ်(၂)				
၈-၂-၁၄	KBZ	၁-၁	ရန်ကုန်	KBZ
၈-၂-၁၄	ဧရာဝတီ	၀-၁	ရတနာပုံ	အောင်ဆန်း
၈-၂-၁၄	မကွေး	၀-၁	ဇေယျာရွှေမြေ	YTC
၉-၂-၁၄	မနောမြေ	၂-၀	Southern	YTC
၉-၂-၁၄	GFA	၀-၁	ချင်း	အောင်ဆန်း
၁၀-၂-၁၄	ဇွဲကပင်	၀-၂	နေပြည်တော်	အောင်ဆန်း
ပွဲစဉ်(၃)				
၁၄-၂-၁၄	နေပြည်တော်	၃-၀	ချင်း	YTC
၁၅-၂-၁၄	ရန်ကုန်	၆-၁	ဇေယျာရွှေမြေ	YUSC
၁၅-၂-၁၄	ဇွဲကပင်	၁-၂	ရတနာပုံ	အောင်ဆန်း
၁၆-၂-၁၄	ဧရာဝတီ	၃-၁	KBZ	အောင်ဆန်း
၁၆-၂-၁၄	မနောမြေ	၁-၀	မကွေး	YTC
၁၇-၂-၁၄	Southern	၂-၀	GFA	YTC
ပွဲစဉ်(၄)				
၂၁-၂-၁၄	နေပြည်တော်	-	မနောမြေ	YTC
၂၁-၂-၁၄	ဧရာဝတီ	-	ရန်ကုန်	အောင်ဆန်း
၂၂-၂-၁၄	ဇေယျာရွှေမြေ	-	GFA	မုံရွာ
၂၂-၂-၁၄	မကွေး	-	ချင်း	YTC
၂၃-၂-၁၄	Southern	-	ဇွဲကပင်	YTC
၂၃-၂-၁၄	KBZ	-	ရတနာပုံ	KBZ
ပွဲစဉ်(၅)				
၁-၃-၁၄	မကွေး	-	KBZ	YTC
၂-၃-၁၄	ဇေယျာရွှေမြေ	-	မနောမြေ	မုံရွာ
၂-၃-၁၄	ချင်း	-	ဇွဲကပင်	YTC
၂-၃-၁၄	ရတနာပုံ	-	ရန်ကုန်	ဗထူး
၃-၃-၁၄	နေပြည်တော်	-	GFA	အောင်ဆန်း
၃-၃-၁၄	Southern	-	ဧရာဝတီ	YTC
ပွဲစဉ်(၆)				
၇-၃-၁၄	ရန်ကုန်	-	GFA	YUSC
၈-၃-၁၄	ဧရာဝတီ	-	နေပြည်တော်	အောင်ဆန်း
၈-၃-၁၄	ရတနာပုံ	-	မကွေး	ဗထူး
၈-၃-၁၄	Southern	-	ချင်း	YTC
၉-၃-၁၄	ဇွဲကပင်	-	ဇေယျာရွှေမြေ	အောင်ဆန်း
၉-၃-၁၄	မနောမြေ	-	KBZ	YTC
ပွဲစဉ်(၇)				
၁၄-၃-၁၄	KBZ	-	ဇွဲကပင်	KBZ
၁၅-၃-၁၄	ရတနာပုံ	-	Southern	ဗထူး
၁၅-၃-၁၄	နေပြည်တော်	-	ဇေယျာရွှေမြေ	NPT
၁၅-၃-၁၄	မကွေး	-	ရန်ကုန်	YTC
၁၆-၃-၁၄	ဧရာဝတီ	-	ချင်း	အောင်ဆန်း
၁၆-၃-၁၄	မနောမြေ	-	GFA	YTC
ပွဲစဉ်(၈)				
၂၂-၃-၁၄	ဇေယျာရွှေမြေ	-	KBZ	မုံရွာ
၂၂-၃-၁၄	ဇွဲကပင်	-	ဧရာဝတီ	အောင်ဆန်း
၂၃-၃-၁၄	ရန်ကုန်	-	Southern	YUSC
၂၃-၃-၁၄	နေပြည်တော်	-	ရတနာပုံ	NPT
၂၃-၃-၁၄	GFA	-	မကွေး	အောင်ဆန်း
၂၃-၃-၁၄	ချင်း	-	မနောမြေ	YTC
ပွဲစဉ်(၉)				
၂၈-၃-၁၄	Southern	-	နေပြည်တော်	YTC
၂၉-၃-၁၄	GFA	-	KBZ	အောင်ဆန်း
၂၉-၃-၁၄	မနောမြေ	-	ရတနာပုံ	YTC
၂၉-၃-၁၄	ဇေယျာရွှေမြေ	-	ဧရာဝတီ	မုံရွာ
၂၉-၃-၁၄	ရန်ကုန်	-	ချင်း	YUSC
၃၀-၃-၁၄	ဇွဲကပင်	-	မကွေး	အောင်ဆန်း
ပွဲစဉ်(၁၀)				
၅-၄-၁၄	မကွေး	-	နေပြည်တော်	YTC
၅-၄-၁၄	ရတနာပုံ	-	GFA	ဗထူး
၅-၄-၁၄	ဇေယျာရွှေမြေ	-	ချင်း	မုံရွာ
၆-၄-၁၄	ဧရာဝတီ	-	မနောမြေ	အောင်ဆန်း
၆-၄-၁၄	Southern	-	KBZ	YTC
၁၂-၄-၁၄	ရန်ကုန်	-	ဇွဲကပင်	YUSC
ပွဲစဉ်(၁၁)				
၇-၆-၁၄	ရန်ကုန်	-	နေပြည်တော်	YUSC
၇-၆-၁၄	ရတနာပုံ	-	ဇေယျာရွှေမြေ	ဗထူး
၇-၆-၁၄	GFA	-	ဧရာဝတီ	အောင်ဆန်း
၇-၆-၁၄	Southern	-	မကွေး	YTC
၈-၆-၁၄	ဇွဲကပင်	-	မနောမြေ	အောင်ဆန်း
၈-၆-၁၄	ချင်း	-	KBZ	YTC

MFF MYANMAR NATIONAL LEAGUE

ဘေယန်မြူးနစ်အသင်းမှ တာဝန်ရှိသူ(၃)ဦးလာရောက်၍ ဘေယန်မြူးနစ်လူငယ်ဖလား ပြိုင်ပွဲကို မြန်မာလူငယ်အသင်းဝင်ရောက်ယှဉ်ပြိုင်ရန် MFF မှတာဝန်ရှိသူများနှင့် ဆွေးနွေး

ဂျာမန်ဘွန်ဒစ်လီဂါကလပ် ဘေယန်မြူးနစ်အသင်းမှ တာဝန်ရှိသူ(၃)ဦးသည် ရန်ကုန်မြို့သို့လာရောက်၍ ၂၀၁၄ ဘေယန်မြူးနစ်လူငယ်ဖလား(FC Bayern Youth Cup 2014) ပြိုင်ပွဲကို မြန်မာလူငယ်အသင်း ဝင်ရောက်ယှဉ်ပြိုင်ရန်အတွက် မြန်မာနိုင်ငံဘောလုံးအဖွဲ့ချုပ်(MFF)မှ တာဝန်ရှိသူများနှင့် တွေ့ဆုံဆွေးနွေးမှုများပြုလုပ်ခဲ့ကြောင်း သိရသည်။

ယင်းပြိုင်ပွဲကို လာမည့်မေ(၁၈)ရက်မှ (၂၂)ရက်အထိ ဂျာမနီနိုင်ငံရှိ မြူးနစ်မြို့တွင် ကျင်းပပြုလုပ်သွားမည်ဖြစ်ပြီး ဘေယန်မြူးနစ်အသင်းတာဝန်ရှိသူများက အာဆီယံဒေသတွင်းမှ အသင်းတစ်သင်းကို ဝင်ရောက်ယှဉ်ပြိုင်စေရန် ဆန္ဒရှိနေကြောင်း သိရသည်။ ထို့ကြောင့် ဘေယန်မြူးနစ်တာဝန်ရှိသူများသည် မြန်မာလူငယ်ကစားသမားများနှင့် ထိုင်းလူငယ်ကစားသမားများကို ပူးပေါင်းရောနှော၍ အသင်းတစ်သင်းအဖြစ်ဖွဲ့စည်းကာ ဝင်ရောက်ယှဉ်ပြိုင်စေရန်အတွက် MFF နှင့်လာရောက်ဆွေးနွေးခဲ့ခြင်းဖြစ်ပြီး ယခုအခါ သဘောတူညီမှုရရှိခဲ့ပြီဖြစ်ကြောင်း သိရသည်။ ဘေယန်မြူးနစ်အသင်းမှတာဝန်ရှိသူများသည် ရန်ကုန်မြို့သို့မလာရောက်မီ ထိုင်းနိုင်ငံ၊ ဘန်ကောက်မြို့သို့သွားရောက်၍ ထိုင်းဘောလုံးအဖွဲ့ချုပ်(FAT)မှ တာဝန်ရှိသူများနှင့်လည်း တွေ့ဆုံဆွေးနွေးခဲ့ပြီး သဘောတူညီမှုရရှိထားခဲ့ကြောင်း သိရသည်။ ထို့ပြင် ဘေယန်မြူးနစ်အသင်းမှတာဝန်ရှိသူများသည် ပြီးခဲ့သည့် ဖေဖော်ဝါရီလဆန်းပိုင်းကလည်း အိန္ဒိယနိုင်ငံရှိ နယူးဒေလီမြို့သို့သွားရောက်၍ အိန္ဒိယကလပ်အသင်းများနှင့် ဘောလုံးအကယ်ဒမီများမှ လူငယ်ကစားသမားများကို ပြိုင်ပွဲတစ်ရပ်ပြုလုပ်ကာ အသင်းတစ်သင်းဖွဲ့စည်းခဲ့ပြီး ၂၀၁၄ ဘေယန်မြူးနစ်လူငယ်ဖလားပြိုင်ပွဲကို ဝင်ရောက်ယှဉ်ပြိုင်စေမည်ဖြစ်ကြောင်း သိရသည်။ ၂၀၁၄ ဘေယန်မြူးနစ်လူငယ်ဖလားပြိုင်ပွဲကို ဘေယန်မြူးနစ်အသင်းနှင့် အသင်းအကျိုးတူမိတ်ဖက်များကပူးပေါင်း၍ ပထမဆုံးအကြိမ် ကျင်းပပြုလုပ်ခြင်းဖြစ်ကြောင်းလည်း သိရသည်။

"ဒီပြိုင်ပွဲကို ဝင်ရောက်ယှဉ်ပြိုင်ဖို့ ကျွန်တော်တို့ဘက်က လက်ခံလိုက်ပါပြီ။ ပြိုင်ပွဲဝင်ဖို့အတွက် နှစ်ဘက်ဘောလုံးအဖွဲ့ချုပ်တွေ(MFF နှင့် FAT)ညှိနှိုင်းပြီး ပူးပေါင်းဆောင်ရွက်သွားမှာပါ။ နှစ်ဘက်ကစားသမားတွေကို အသင်းတစ်သင်းဖြစ်အောင် ပူးပေါင်းလုပ်ဆောင်ဖို့လည်း စီစဉ်ထားပါတယ်။ နည်းပြကိုလည်း ရွေးချယ်ရမှာပါ။ အဓိကကတော့ ကစားသမားတွေအတွေ့အကြုံရရှိဖို့အတွက်ပါ"ဟု MFF မှတာဝန်ရှိသူတစ်ဦးက ပြောကြားခဲ့သည်။

MFF သည် ၂၀၁၄ ဘေယန်မြူးနစ်လူငယ်ဖလားပြိုင်ပွဲကို ဝင်ရောက်ယှဉ်ပြိုင်ရန်အတွက် ၁၉၉၇ ခုနှစ်နောက်ပိုင်းမွေးဖွားသူများကို အဓိကထားရွေးချယ်သွားမည်ဖြစ်ပြီး လူငယ်လက်ရွေးစင်အသင်းများ၊ ဘောလုံးအကယ်ဒမီများမှ ကစားသမားများကို ရွေးချယ်စေလွှတ်သွားမည်ဖြစ်ကြောင်း သိရသည်။ ပြိုင်ပွဲကို ဦးဆောင်ကျင်းပမည့် ဘေယန်မြူးနစ်အသင်းနှင့် အသင်းအကျိုးတူမိတ်ဖက်များသည် အိန္ဒိယ၊ အာဆီယံတို့မှအသင်းများအပြင် တရုတ်၊ ဂျပန်၊ အမေရိကန်၊ ဩစတြေးလျ၊ အီတလီ၊ ဂျာမနီ တို့မှအသင်းများကိုလည်း ဝင်ရောက်ယှဉ်ပြိုင်ရန် ဆောင်ရွက်နေလျက်ရှိကြောင်း သိရသည်။

တရုတ်ဖိတ်ခေါ် ဝေဖန်းဖလားလူငယ်ပြိုင်ပွဲတွင် မြန်မာနှင့် ဘရာဇီးလ်ကလပ် ဆန်းတိုးစ်တို့ တွေ့ဆုံခဲ့စဉ်

KBZ နှင့်ပွဲမှာ ခက်ခဲမည်ဟု ရတနာပုံနည်းပြချုပ် သုံးသပ်

ရတနာပုံအသင်းနည်းပြချုပ် ဦးခင်မောင်တင့် (ဓာတ်ပုံ-ညီညီစိုးညွန့်)

လက်ရှိ MNL အမှတ်ပေးလိဂ်ပြိုင်ပွဲတွင် အမှတ်ပေးဇယားထိပ်ဆုံးမှဦးဆောင်နေသည့် ရတနာပုံအသင်းသည် လာမည့် ဖေဖော်ဝါရီ(၂၃)ရက်တွင် တောင်ကြီးမြို့သို့သွားရောက်၍ အဝေးကွင်းအဖြစ် KBZ အသင်းနှင့် ယှဉ်ပြိုင်ကစားရမည်ဖြစ်ကြောင်း သိရသည်။ ယင်းပွဲစဉ်နှင့်ပတ်သက်၍ရတနာပုံအသင်းနည်းပြချုပ်ဖြစ်သူ ဦးခင်မောင်တင့်က မိမိတို့အတွက် အလွန်ခက်ခဲစွာကစားရမည်ဟု ပွဲမကစားမီ သုံးသပ်ပြောကြားခဲ့သည်။

ဦးခင်မောင်တင့်က "အသင်းရဲ့လက်ရှိခြေစွမ်းပိုင်းကို ကျေနပ်အားရပါတယ်။ ကစားထားတဲ့(၃)ပွဲမှာ ရထားတဲ့(၄)ဂိုးက ပယ်နယ်တီ(၃)ဂိုးနဲ့ ပြစ်ဒဏ်ဘောကနေ (၁)ဂိုးဆိုတာကို လက်ခံပါတယ်။ ဒါပေမဲ့ (၁၈)ကိုက်စည်းအတွင်း တိုက်စစ်လှုပ်ရှားနိုင်လို့သာ ပယ်နယ်တီတွေရခဲ့တာပါ။ KBZ အသင်းက အိမ်ကွင်းကစားပုံမာကျောတဲ့အသင်းဖြစ်လို့ ကျွန်တော်တို့အတွက် ခက်ခက်ခဲခဲကစားရမှာပါ။ ဒါပေမဲ့ အနိုင်ရအောင်ယူပြီး ထိပ်ဆုံးမှာ ဆက်လက်ရပ်တည်နိုင်ဖို့ ကြိုးစားသွားမှာပါ"ဟု ပြောကြားခဲ့သည်။ ရတနာပုံအသင်းသည် (၃)ပွဲကစား၊ (၃)ပွဲနိုင်ဖြင့် ထိပ်ဆုံးမှရပ်တည်နေခြင်းဖြစ်သည်။

ပွဲပယ်ပြစ်ဒဏ်ကြောင့် ဟန်ဆန်ပါဝင်နိုင်မည်မဟုတ်

KBZ အသင်း၏ ဂိုးနောက်ခံလူဟန်ဆန်သည် ပွဲပယ်ပြစ်ဒဏ်ကြောင့် လာမည့် ရတနာပုံနှင့်ပွဲတွင် ပါဝင်နိုင်မည်မဟုတ်ကြောင်း သိရသည်။ ဟန်ဆန်သည် ပြီးခဲ့သည့် ဖေဖော်ဝါရီ(၁၆)ရက်က ရန်ကုန်မြို့ရှိ အောင်ဆန်းကွင်း၌ MNL ပွဲစဉ်(၃)အဖြစ် ယှဉ်ပြိုင်ကစားခဲ့သည့် ဧရာဝတီနှင့်ပွဲတွင် (၂)ဝါ(၁)နီဖြင့်ထုတ်ပယ်ခံခဲ့ရသောကြောင့် (၁)ပွဲပယ်ပြစ်ဒဏ်ကျခံရမည်ဖြစ်၍ လာမည့် ရတနာပုံနှင့်ပွဲကို လွဲချော်ရခြင်းဖြစ်ကြောင်း သိရသည်။ ထို့ကြောင့် ဟန်ဆန်နေရာတွင် ဘရာဇီးလ်ကွင်းလယ်လူ ဂျူနီယာကို အသုံးပြုဖွယ်ရှိနေသည်။

MNL-2 ပွဲစဉ်(၄)များ ဆက်လက်ကျင်းပမည်

MNL-2 ပထမတန်းအမှတ်ပေးလိဂ်ပြိုင်ပွဲများကို ဖေဖော်ဝါရီ(၂၁၊ ၂၂၊ ၂၃)ရက်များတွင် ရန်ကုန်မြို့၌ ဆက်လက်ကျင်းပပြုလုပ်သွားမည်ဖြစ်ကြောင်း သိရသည်။ ပြိုင်ပွဲတွင် ထိပ်ဆုံးမှဦးဆောင်နေသည့် ဟံသာဝတီအသင်းမှာ မောရဝတီ၊ မြန်မာယူ-၁၉အသင်းမှာ တက္ကသိုလ်လက်ရွေးစင်၊ ရခိုင်ယူနိုက်တက်မှာ Horizon အသင်းတို့နှင့် တွေ့ဆုံနေလျက်ရှိကြောင်း သိရသည်။

၂၁-၂-၁၄	မောရဝတီ	-	ဟံသာဝတီ	စလင်း
	ရခိုင်	-	Horizon	ပဒုမ္မာ
၂၂-၂-၁၄	မြဝတီ	-	Best Utd	ပဒုမ္မာ
	ဒဂုံ	-	ငွေကြယ်ပွင့်	စလင်း
၂၃-၂-၁၄	ယူ-၁၉	-	တက္ကသိုလ်	ပဒုမ္မာ

ဗီယက်နမ်ဖိတ်ခေါ် အမျိုးသမီးဘော်လီဘောပြိုင်ပွဲကို မြန်မာဝင်ရောက်မည်

ဗီယက်နမ်ဘော်လီဘောအဖွဲ့ချုပ်က ဦးဆောင်ကျင်းပမည့် ဗီယက်နမ်ဖိတ်ခေါ်အမျိုးသမီးဘော်လီဘောပြိုင်ပွဲကို လာမည့် မတ်(၃)ရက်မှ (၁၁)ရက်အထိ ကျင်းပပြုလုပ်မည်ဖြစ်ရာ ယင်းပြိုင်ပွဲကို မြန်မာအမျိုးသမီးလက်ရွေးစင်အသင်းဝင်ရောက် ယှဉ်ပြိုင်မည်ဖြစ်ကြောင်း သိရသည်။

ယင်းပြိုင်ပွဲကို အာရှဒေသတွင်းရှိအသင်းများလည်း ဝင်ရောက်ယှဉ်ပြိုင်မည်ဖြစ်ပြီး မြန်မာအမျိုးသမီးအသင်းမှာ ပြိုင်ပွဲဝင်ရန် လာမည့် မတ်(၁)ရက်တွင် ထွက်ခွာမည်ဖြစ်ကြောင်း သိရသည်။ မြန်မာအမျိုးသမီးအသင်းသည် ပြီးခဲ့သည့်ဖေဖော်ဝါရီ(၁၅)ရက်မှစ၍ လေ့ကျင့်မှုများပြုလုပ်နေလျက်ရှိပြီး ဆီးဂိမ်းစ်ပြိုင်ပွဲဝင်အသင်းကိုအခြေခံကာဖွဲ့စည်းထားခြင်းဖြစ်ကြောင်းသိရသည်။ မြန်မာအမျိုးသမီးအသင်းကို ဦးညီညီလွင်က နည်းပြချုပ်အဖြစ်တာဝန်ယူကိုင်တွယ်နေလျက်ရှိပြီး ၂၀၁၄ အင်ချွန်းအာရှအားကစားပြိုင်ပွဲကိုလည်း ဝင်ရောက်ယှဉ်ပြိုင်ရန်ရှိသောကြောင့် အတွေ့အကြုံကောင်းများရရှိစေရန် ဗီယက်နမ်ဖိတ်ခေါ်ပြိုင်ပွဲကိုဝင်ရောက်ယှဉ်ပြိုင်ခြင်းဖြစ်ကြောင်း သိရသည်။

ပြီးခဲ့သည့်ဆီးဂိမ်းစ်၌ မြန်မာအမျိုးသမီးဘော်လီဘောအသင်းနှင့် မလေးရှားအသင်းတို့ ယှဉ်ပြိုင်နေစဉ် (ဓာတ်ပုံ-စိုးမင်းထိုက်)

မြန်မာမြားပစ်ကစားသမားနှစ်ဦးဖြစ်သည့် အောင်ငိုမ်းနှင့် စန်းယုထွေးတို့ နည်းပြအဖြစ်ကူးပြောင်း

မြန်မာ့လက်ရွေးစင် မြားပစ်ကစားသမားများဖြစ်သည့် အောင်ငိုမ်းနှင့် စန်းယုထွေးတို့သည် ယခုအခါ ကစားသမားဘဝမှအနားယူပြီးနောက် နည်းပြအဖြစ်သို့ ကူးပြောင်းခဲ့ပြီဖြစ်ကြောင်း သိရသည်။

အောင်ငိုမ်းသည် ပြီးခဲ့သည့် ၂၀၁၃ ဆီးဂိမ်းစ်ပြိုင်ပွဲမတိုင်မီကတည်းက ယင်းပြိုင်ပွဲမှာ သူ့၏ကစားသမားဘဝ နောက်ဆုံးပြိုင်ပွဲဟု ထုတ်ဖော်ပြောကြားထားကြောင်း သိရသည်။ အောင်ငိုမ်းသည် နိုင်ငံတကာပြိုင်ပွဲများတွင် မြန်မာနိုင်ငံအတွက် ရွှေတံဆိပ်ဆုများရယူပေးခဲ့သူဖြစ်သလို ပြီးခဲ့သည့် ၂၀၁၃ ဆီးဂိမ်းစ်ပြိုင်ပွဲတွင်လည်း ရွှေတံဆိပ်ဆုရယူပေးခဲ့ကြောင်း သိရသည်။ ထို့ပြင် လက်ရွေးစင်ကစားသမားတစ်ဦးဖြစ်သူ သင်းသင်းခိုင်မှာလည်းကစားသမားဘဝမှအနားယူခဲ့ပြီဖြစ်သည်။

စိတ်ဓာတ်ပိုင်း အမြင့်ဆုံးရောက်ရှိနေဟု အဲရစ် သုံးသပ်

ရန်ကုန်ယူနိုက်တက်အသင်း နည်းပြချုပ်ဖြစ်သူ ဩစတြေးလျလူမျိုး အဲရစ်ဝီလျံက မိမိကစားသမားများမှာ စိတ်ဓာတ်ပိုင်း၌ အမြင့်ဆုံးရောက်ရှိနေကြောင်း သုံးသပ်ပြောကြားခဲ့သည်။ အဲရစ်က "ကျွန်တော့်ကစားသမားတွေဟာ ဧယျာဝတီမြေလိုအသင်းကြီးကို ဂိုးပြတ်အနိုင်ရရှိထားတာကြောင့် စိတ်ဓာတ်ပိုင်းမှာ အမြင့်ဆုံးရောက်ရှိနေသလို၊ ယုံကြည်မှုလည်းပိုရှိလာပါတယ်" ဟု ပြောကြားခဲ့သည်။ ရန်ကုန်အသင်းသည် ဖေဖော်ဝါရီ(၂၁)ရက်တွင် MNL ပွဲစဉ်(၄)အဖြစ် ရေဝတီနှင့် အောင်ဆန်းကွင်း၌ ယှဉ်ပြိုင်ကစားရမည်ဖြစ်သည်။

အမျိုးသားတံခွန်စိုက်တင်းနစ်ပြိုင်ပွဲ ကျင်းပမည်

၂၀၁၄ ခုနှစ်၊ အမျိုးသားတံခွန်စိုက်တင်းနစ်ပြိုင်ပွဲကို လာမည့်မတ်(၁)ရက်မှ(၅)ရက်အထိ ရန်ကုန်မြို့ရှိ သိမ်ဖြူတင်းနစ်အားကစားကွင်းတွင်ကျင်းပပြုလုပ်သွားမည်ဖြစ်ကြောင်း သိရသည်။ ပြိုင်ပွဲတွင် အလွတ်တန်း အမျိုးသား၊ အမျိုးသမီးတစ်ဦးချင်းနှင့် နှစ်ယောက်တွဲ၊ အလွတ်တန်း အမျိုးသား+အမျိုးသမီးနှစ်ယောက်တွဲ၊ အသက်(၃၅၊ ၄၅၊ ၆၀)နှစ်အထက် အမျိုးသားတစ်ဦးချင်းနှင့် နှစ်ယောက်တွဲပွဲစဉ်များကို ထည့်သွင်းကျင်းပသွားမည်ဖြစ်ကြောင်း သိရသည်။ ပြိုင်ပွဲဝင်လိုသူများသည် လာမည့် ဖေဖော်ဝါရီ(၂၆)ရက်နောက်ဆုံးထား၍ မြန်မာနိုင်ငံတင်းနစ်အဖွဲ့ချုပ်ထံသို့ဆက်သွယ်ရမည်ဖြစ်ကြောင်းသိရသည်။

ဆီလန်ဂေါနှင့်ပွဲတွင် ကျော်ဇေယျာဝင်း ပြန်လည်ပါဝင်မည်

မလေးရှားစူပါလိဂ်ကလပ် ဝီရတ်အသင်းတွင် အငှားသွားရောက်ကစားနေသည့် မြန်မာယူ-၂၃အသင်းခေါင်းဆောင်ဖြစ်သူ ကျော်ဇေယျာဝင်းသည် ပြီးခဲ့သည့်ဇန်နဝါရီ(၂၉)ရက်ကယှဉ်ပြိုင်ကစားခဲ့သည့် ATM (Armed Forces) နှင့်ပွဲတွင် အနီကတ်ပြစ်ဒဏ်ပြသခံရမှုကြောင့် (၂)ပွဲပယ်ခံခဲ့ရပြီး ယခုအခါ ပွဲပယ်ပြစ်ဒဏ်စေ့သွားပြီဖြစ်၍ လာမည့် မတ်(၈)ရက်တွင် ယှဉ်ပြိုင်ကစားမည့် ဆီလန်ဂေါနှင့်ပွဲတွင် ပြန်လည်ပါဝင်နိုင်မည်ဖြစ်ကြောင်း သိရသည်။ ထို့ကြောင့် ကျော်ဇေယျာဝင်းသည် ကီလန်တန်အား(၂-၁)ဂိုးဖြင့်အနိုင်ရရှိခဲ့သည့်ပွဲနှင့် ဆာရာဝတ်အား (၀-၁)ဂိုးဖြင့်ရှုံးနိမ့်ခဲ့သည့်ပွဲတို့ကို လွဲချော်ခဲ့ကြောင်း သိရသည်။

မိမိအားပြန်လည်တောင်းပန်ခဲ့၍ ဇွဲကပင်အသင်းပိုင်ရှင်ကို ခွင့်လွှတ်ကြောင်း လက်ရောက်မှုကျူးလွန်ခံရသူ ကွင်းလယ်ဒိုင်လူကြီး ဦးလှမင်း ပြောကြား

ဇွဲကပင်နှင့် ရတနာပုံအသင်းတို့သည် ပြီးခဲ့သည့် ဖေဖော်ဝါရီ(၁၅)ရက်က ရန်ကုန်မြို့ရှိ အောင်ဆန်းကွင်း၌ MNL ပွဲစဉ်(၃)အဖြစ် ယှဉ်ပြိုင်ကစားခဲ့ကြပြီး ပွဲအပြီးတွင် ဇွဲကပင်အသင်းပိုင်ရှင်ဖြစ်သူ ဦးလှဌေးက ယင်းပွဲအား တာဝန်ယူကိုင်တွယ်ခဲ့သည့် ကွင်းလယ်ဒိုင်လူကြီး ဦးလှမင်းကို လက်ရောက်မှုကျူးလွန်ခဲ့ကြောင်း သိရသည်။ မြန်မာနိုင်ငံဘောလုံးအဖွဲ့ချုပ်(MFF)ဥက္ကဋ္ဌ ဦးဇော်ဇော်နှင့် MNL မှ နိုင်လူကြီးတို့တွေ့ဆုံဆွေးနွေးပွဲကို ပြီးခဲ့သည့် ဖေဖော်ဝါရီ(၁၉)ရက်က MFF ရုံးတွင် ပြုလုပ်ခဲ့ပြီး ယင်းတွေ့ဆုံဆွေးနွေးပွဲသို့တက်ရောက်လာသည့် ကွင်းလယ်ဒိုင် ဦးလှမင်းက ဇွဲကပင်အသင်းပိုင်ရှင် ဦးလှဌေးမှာ မိမိအား ပြန်လည်တောင်းပန်ခဲ့၍ ခွင့်လွှတ်ကြောင်း ပြောကြားခဲ့သည်။

ပြီးခဲ့သည့် ဖေဖော်ဝါရီ(၁၉)ရက်က MFF ဥက္ကဋ္ဌ ဦးဇော်ဇော်နှင့် MNL ဒိုင်လူကြီးများတွေ့ဆုံဆွေးနွေးပွဲအပြင် MFF စည်းကမ်းထိန်းသိမ်းရေးကော်မတီ၏ အစည်းအဝေးကိုလည်း တစ်ဆက်တည်းပြုလုပ်ခဲ့ကြောင်း သိရသည်။ ကွင်းလယ်ဒိုင်လူကြီး ဦးလှမင်းက "အဲဒီကိစ္စဖြစ်ပြီးတဲ့နောက်ပိုင်းမှာ ဦးလှဌေးက ကျွန်တော့်ကိုရော၊ ကျွန်တော့်မိသားစုကိုပါ တောင်းပန်မှုပြုလုပ်ခဲ့ပါတယ်။ ကျွန်တော်ကလည်း ဗုဒ္ဓဘာသာမြန်မာလူမျိုးဖြစ်တဲ့အတွက် တောင်းပန်မှုအပေါ်မှာ လက်မခံနိုင်စရာမရှိပါဘူး။ ကျွန်တော်တို့အားလုံးဟာ Football Family (ဘောလုံးလောက မိသားစုဝင်)တွေဖြစ်တဲ့အတွက် တောင်းပန်မှုကို ကျေနပ်လက်ခံပါတယ်" ဟု ပြောကြားခဲ့သည်။ ထို့ပြင် ဇွဲကပင်အသင်းပိုင်ရှင် ဦးလှဌေးအနေဖြင့် လက်ရောက်မှုကျူးလွန်ခံရသူ ကွင်းလယ်ဒိုင် ဦးလှမင်းနှင့် MFF ထံများသို့ တရားဝင်တောင်းပန်စာများ ရေးသားပေးပို့သွားရန် MFF က စီစဉ်ဆောင်ရွက်သွားမည်ဖြစ်ကြောင်း သိရသည်။ ဇွဲကပင်အသင်းပိုင်ရှင်ဖြစ်သူ ဦးလှဌေးသည် ဇွဲကပင်(၁-၂)ရတနာပုံပွဲအပြီးတွင် ပွဲကြည့်စင်မှ ကွင်းအတွင်းသို့ဆင်း၍ ကွင်းပြင်ပသို့ပြန်ထွက်လာသည့် ကွင်းလယ်ဒိုင်လူကြီး ဦးလှမင်း၏မျက်နှာကိုလက်ဖြင့်ရိုက်ခဲ့ခြင်းဖြစ်ကြောင်း သိရသည်။

> ဇွဲကပင်အသင်းပိုင်ရှင် ဦးလှဌေးအနေဖြင့် လက်ရောက်မှုကျူးလွန်ခံရသူ ကွင်းလယ်ဒိုင် ဦးလှမင်းနှင့် MFF ထံများသို့ တရားဝင်တောင်းပန်စာများ ရေးသားပေးပို့သွားရန် MFF က စီစဉ်ဆောင်ရွက်သွားမည်ဖြစ်...

MFF စည်းကမ်းထိန်းသိမ်းရေးကော်မတီသည် ပြီးခဲ့သည့် ဖေဖော်ဝါရီ(၁၉)ရက်က အစည်းအဝေးပြုလုပ်ခဲ့သော်လည်း ယင်းအစည်းအဝေးမှ ဆုံးဖြတ်ချက်များကို လာရောက်သတင်းရယူခဲ့သည့်မီဒီယာများအား သတင်းထုတ်ပြန်မှုများပြုလုပ်ခဲ့ခြင်း မရှိကြောင်း သိရသည်။

ကွင်းလယ်ဒိုင်လူကြီး ဦးလှမင်းနှင့် MFF ဥက္ကဋ္ဌတို့အား ဖေဖော်ဝါရီ(၁၉)ရက်က အတူတကွတွေ့ရစဉ် (ဓာတ်ပုံ-သက်ထွန်းအောင်)

Premier … Sports Journal Vol:11 No.26 23, February, 2014

Jigsaw ရဲ့ နောက်ဆုံးအစိတ်အပိုင်း

ဝေယံအောင်

(Jigsaw)ဂျစ်ဆောဆိုတဲ့ ကစားနည်းတစ်ခုရှိပါတယ်။ တစ်စစီပြန့်ကျဲနေတဲ့ အစိတ်အပိုင်းလေးတွေကို သူ့နေရာနဲ့သူ အံဝင်ခွင်ကျဖြစ်အောင် နေရာချဆက်စပ်ပြီး သတ်မှတ်ထားတဲ့ ရုပ်ပုံတစ်ခု ဖြစ်လာအောင် ပြုလုပ်ရတဲ့ကစားနည်းပါ။ ဒါက ဘောလုံးလောကမှာ နည်းပြတွေအတွက် အသင်းတစ်သင်းတည်ဆောက်ရတာနဲ့လည်း တူညီပါတယ်။ နည်းပြအတွက်တော့ ကစားသမားတွေဟာ ရုပ်ပုံကားချပ်ရဲ့ အစိတ်အပိုင်းလေးတွေလိုပါပဲ။ သူ့နေရာနဲ့သူ မှန်ကန်အောင် နေရာချနိုင်မှ ပြီးပြည့်စုံတဲ့အသင်းတစ်သင်းအဖြစ် ဖန်တီးနိုင်မှာပါ။ အောင်မြင်တဲ့ အသင်းတစ်သင်းအဖြစ် ပုံဖော်နိုင်မှာပါ။ ဂျစ်ဆောကစားနည်းနဲ့ နည်းပြတွေရဲ့အသင်းတည်ဆောက်မှုမှာ ခြားနားတာတစ်ခုတော့ ရှိပါတယ်။ ဂျစ်ဆောမှာက ရုပ်ပုံကားချပ်အတွက် လိုအပ်တဲ့ အစိတ်အပိုင်းအားလုံး အပြည့်အစုံပေးထားပေမယ့် ဘောလုံးအသင်းမှာတော့ ရှိနေတဲ့ကစားသမားတွေ လုံလောက်မှုရှိမရှိကို နည်းပြတွေကဆုံးဖြတ်ပြီး လိုအပ်ရင် လိုတဲ့ အစိတ်အပိုင်းကို ရှာဖွေဖြည့်တင်းရတာပါ။ ဒီတော့ ကစားသမားသစ်ခေါ်ယူခြင်း ဆိုတာက နည်းပြတွေအတွက် ဂျစ်ဆောကစားရာမှာ နောက်ဆုံးအစိတ်အပိုင်းကို ဆက်ကစားခြင်းလို့လည်း ဆိုနိုင်ပါတယ်။

ဘယ်နည်းပြက ဂျစ်ဆောရဲ့နောက်ဆုံးအစိတ်အပိုင်းကို မှန်ကန်အောင် ရွေးချယ်နိုင်ခဲ့သလဲဆိုတဲ့မေးခွန်းက ဘောလုံးရာသီရဲ့ နောက်ဆုံး (၃)ပုံတစ်ပုံ အပိုင်းအခြားကို ရောက်လာပြီဖြစ်တဲ့ အခုလိုအချိန်မှာ ပိုပြီးစိတ်ဝင်စားစရာကောင်းလာပါတယ်။ အထူးသဖြင့် လက်ကျန်ပွဲစဉ် တစ်ဒါဇင်သာရှိတော့တဲ့ ပရီးမီးယားလိဂ်ပြိုင်ပွဲကို လေ့လာကြည့်ရင် နီးစပ်တဲ့အဖြေကို ရရှိနိုင်ပါပြီ။ ပရီးမီးယားလိဂ်က တခြားလိဂ်တွေထက် အပြောင်းအရွှေ့မှာ ငွေပိုသုံးထားတာကြောင့် ကစားသမားသစ်အားဖြည့်မှုရဲ့ အမှန်၊ အမှားကို ဆန်းစစ်ကြည့်ဖို့လည်း ပိုပြီးသင့်တော်မှာပါ။ အရင်ဆုံး လက်ရှိချန်ပီယံ မန်ယူအသင်းကို ကြည့်မယ်ဆိုပါစို့။ နည်းပြသစ်မိုယက်စ်က နောက်ပိုင်းမှာ အပြောင်းအရွှေ့လုပ်ရှားမှုတွေကို စိတ်တိုင်းကျဆောင်ရွက်ခဲ့ရခြင်းမရှိဘူးလို့ အကြောင်းပြချက်ပေးခဲ့ပေမယ့် ဖာဂူဆန်လက်ထက် ချန်ပီယံဆုယူခဲ့တဲ့မန်ယူအသင်းရဲ့လူစာရင်းဟာ သူ့လက်ထက်မှာ ဘာမှလျော့မသွားခဲ့သလို၊ ခေါ်ယူခဲ့တဲ့ကစားသမားကလည်း အသင်းဟောင်းအဲဗာတန်မှာ သူအားကိုးခဲ့တဲ့ ဖယ်လေနီဖြစ်နေပါတယ်။ ဒါကြောင့် သူ့ရဲ့အကြောင်းပြချက်ကို လက်ခံနိုင်ဖို့တော့ ခက်ပါတယ်။ ခေါ်ချင်တဲ့ကစားသမား မရခဲ့ဘူးဆိုရင်တောင် ဖယ်လေနီရောက်လာတာဟာ အပေါင်းပါပဲ။ ဒါပေမဲ့ ကံမကောင်းစွာနဲ့ပဲ မှန်ကန်တဲ့အစိတ်အပိုင်းတစ်ခုတော့ ဖြစ်မလာခဲ့ပါဘူး။ မန်ယူရဲ့ကစားကွက်ထဲမှာ ဖယ်လေနီဟာ အံဝင်ခွင်ကျဖြစ်မလာခဲ့တာကြောင့် မိုယက်စ်ကစားရတဲ့ ဂျစ်ဆောကလည်း ပြည့်စုံတဲ့အရုပ်တစ်ရုပ်အဖြစ် ပုံပေါ်မလာခဲ့ပါဘူး။ ချန်ပီယံပြေးလမ်းရဲ့အဝေးကို စောစောစီးစီး ရောက်သွားခဲ့ရပြီး ချန်ပီယံလိဂ်ဝင်ခွင့်မျှော်လင့်ချက်အတွက် အဆင့်(၄)နေရာက လီဗာပူးလ်နဲ့တောင် (၁၁)မှတ်ပြတ်သွားတဲ့အခြေအနေပါ။ မိုယက်စ်က အသင်းရဲ့သိက္ခာကိုဆယ်ဖို့ ဇန်နဝါရီအပြောင်းအရွှေ့မှာ နောက်တစ်ကြိမ်ကြိုးစားပြန်ပါတယ်။ ချယ်လ်ဆီးကွင်းလယ်ကစားသမားမာတာကို ခေါ်ယူလိုက်တာပါ။ မာတာက ဖယ်လေနီထက် ပိုအားကိုးရသူဖြစ်ကြောင်း ပြသနိုင်ခဲ့ပေမယ့် (၄)ပွဲသာကစားရသေးတာကြောင့် အကဲဖြတ်ဖို့တော့ မလွယ်သေးပါဘူး။ မိုယက်စ်ရဲ့ ဒုတိယအကြိမ်ကြိုးစားမှု မှန်ကန်မလားဆိုတာကိုတော့ ရာသီကုန်ရပ်တည်မှုနဲ့ပဲ စောင့်ကြည့်ရမှာပါ။

လက်ရှိ ပရီးမီးယားလိဂ်အမှတ်ပေးဇယားကို ကြည့်လိုက်ရင် ချယ်လ်ဆီး၊ အာဆင်နယ်၊ မန်စီးတီး၊ လီဗာပူးလ်နဲ့ စပါးတို့ (၁)ကနေ (၅)အထိ အစဉ်လိုက်ရပ်တည်နေပြီး ခြားနားတဲ့အမှတ်ပမာဏကလည်း (၇)မှတ်ပဲရှိပါတယ်။ အဆင့်(၆)နေရာက အဲဗာတန်က စပါးနဲ့တောင် (၅)မှတ်ကွာနေပါတယ်။ ဒီတော့ အကြမ်းအားဖြင့် ထိပ်ဆုံး(၅)သင်းသာ ချန်ပီယံဆုအတွက် မျှော်လင့်နိုင်ခြေရှိပြီး အောင်မြင်တဲ့အသင်းတွေလို့ သတ်မှတ်နိုင်ပါလိမ့်မယ်။ ထိပ်ဆုံးမှာ ဦးဆောင်နေတဲ့ ချယ်လ်ဆီးအသင်းက နွေရာသီအပြောင်းအရွှေ့မှာရော ဆောင်းရာသီအပြောင်းအရွှေ့မှာပါ ကစားသမားသစ်တွေအများကြီးခေါ်ယူအားဖြည့်ခဲ့ပါတယ်။ နည်းပြက ကစားသမားခေါ်ယူတဲ့နေရာမှာ အမှားနည်းတဲ့မော်ရင်ဟိုပါ။ ချယ်လ်ဆီးက တောင့်တင်းပြီးသား အသင်းတစ်သင်းပါ။ ကစားသမားတွေ အများကြီးခေါ်ခဲ့ပေမယ့် နွေရာသီမှာ ကြေးအကြီးဆုံးပေးပြီးခေါ်ယူခဲ့တာက ဝီလီယံ၊ ဆောင်းရာသီမှာ ကြေးအကြီးဆုံးနဲ့ခေါ်ယူခဲ့တာက မာတစ်ပါ။ လက်တွေ့မှာလည်း ဒီနှစ်ဦးက မော်ရင်ဟိုရဲ့ဂျစ်ဆောမှာ နောက်ဆုံးအစိတ်အပိုင်း ဖြည့်တင်းမှုတွေဖြစ်တာ တွေ့ရမှာပါ။ တိုက်စစ်မှူးလိုအပ်ချက်ကို မော်ရင်ဟိုက နည်းဗျူဟာအပြောင်းအလဲနဲ့ ကာလိုက်ပါတယ်။ မန်စီးတီးထက် တစ်ပွဲပိုကစားထားတာကြောင့် ထိပ်ဆုံးရောက်နေတယ်လို့ ဆိုနိုင်ပေမယ့် မန်စီးတီးကို (၃)မှတ်ပေါင်းပေးလိုက်ရင်လည်း ချယ်လ်ဆီးက မန်စီးတီးနဲ့အမှတ်တူဖြစ်နေဦးမှာပါပဲ။ ဒါကြောင့် ခေါ်ထားတဲ့ကစားသမားအများကြီးထဲက ရွေးချယ်ရတာကြောင့်လို့ပဲဆိုဆို မော်ရင်ဟိုက လိုနေတဲ့အစိတ်အပိုင်းကို ရွေးချယ်နိုင်ခဲ့တာတော့ အမှန်ပါ။

မန်စီးတီးအသင်းကလည်း ကစားသမားသစ်(၅)ဦးခေါ်ယူခဲ့ပါတယ်။ ဖာနန်ဒင်ဟို၊ နာဗတ်စ်၊ နီဂရီဒို၊ ယိုဗီတစ်နဲ့ ဒီမစ်ချယ်လစ်တို့ပါ။ မန်စီးတီးကတော့ ချယ်လ်ဆီးထက်တောင် ကစားသမားအင်အားပိုင်းမှာ တောင့်တင်းတဲ့အသင်းဖြစ်ပြီး ပရီးမီးယားလိဂ်မှာသာမက ဥရောပအထိ ထိုးဖောက်နိုင်ဖို့ ကစားသမားသစ်တွေ အားဖြည့်ခဲ့တာဖြစ်ပါတယ်။ ကစားသမားသစ်တွေပိုလျှံသလိုဖြစ်သွားတာကြောင့် အလဲအလှယ်လုပ် သုံးစွဲတာတွေရပေမယ့် ပြိုင်ပွဲကာလကြာမြင့်လာတာနဲ့အမျှ ဖာနန်ဒင်ဟို၊ နီဂရီဒို၊ နာဗတ်စ်တို့က အမာခံကစားသမားတွေဖြစ်လာခဲ့ပါတယ်။ ပြိုင်ဘက်နည်းပြမော်ရင်ဟိုကိုယ်တိုင်က ချန်ပီယံဆုအတွက် အလားအလာအကောင်းဆုံးအသင်းပါလို့ ဝန်ခံထားရတဲ့မန်စီးတီးအသင်းကိုတော့ အထူးတလည်ညွှန်းဆိုနေစရာမလိုတော့ပါဘူး။ ချန်ပီယံလိဂ်မှာ အစဉ်အလာကြီးတဲ့ဘာစီလိုနာကို မယှဉ်နိုင်ခဲ့ပေမယ့် ပြည်တွင်းပြိုင်ပွဲ(၃)ရပ်စလုံးမှာ ချန်ပီယံဆုတွေအတွက် ရေပန်းအစားဆုံးအသင်းအဖြစ် ရပ်တည်နေတာပါ။ ဒီအခြေအနေအတွက် ကစားသမားသစ်တွေရဲ့ အထောက်အပံ့က အရေးပါတဲ့နေရာမှာရှိခဲ့တာကြောင့် ပယ်လီဂရီနီဟာလည်း မော်ရင်ဟိုနည်းတူ အောင်မြင်ခဲ့သူလို့ ဆိုရမှာပါ။

လီဗာပူးလ်နည်းပြ ဘရန်ဒန်ရော်ဂျာကိုတော့ ဂိုးသမားမစ်ဂနိုလက်ကို ခေါ်ယူမှုနဲ့ အမှတ်ပေးရမှာဖြစ်ပါတယ်။ ပရီးမီးယားလိဂ်ခေတ်မှာ ချန်ပီယံဆုကို စိန်ခေါ်နိုင်စွမ်းမရှိတော့တဲ့ လီဗာပူးလ်အသင်းကို ဘရန်ဒန်ရော်ဂျာက ပြန်တည်ဆောက်ပေးနေရတဲ့အချိန်ပဲ ရှိသေးတာပါ။ တိုက်စစ်မှာ ဆွာရက်ဇ်နဲ့ စတာရစ်ချ်အတွဲ အကောင်းဆုံးဖြစ်လာပေမယ့် ကျန်တဲ့အပိုင်းတွေကတော့ အားဖြည့်စရာအများကြီးရှိခဲ့ပါတယ်။ ဒီလိုအနေအထားမှာ ဂိုးသမားရိန်နာကလည်း အသင်းကထွက်သွားခဲ့ပါတယ်။ ဘရန်ဒန်ရော်ဂျာက အလိုအပ်ဆုံးနေရာဖြစ်တဲ့ ဂိုးသမားနေရာအတွက် ဆန်းဒါးလန်းက မစ်ဂနိုလက်ကို အရခေါ်ယူခဲ့ပါတယ်။ မစ်ဂနိုလက်က ပရီးမီးယားလိဂ်(၂၆)ပွဲစလုံး ယုံယုံကြည်ကြည် နေရာပေးလို့ရတဲ့သူဖြစ်လာပါတယ်။ ပေးဂိုး(၃၂)ဂိုးနဲ့ ထိပ်သီးအသင်းတွေထဲမှာ ဂိုးအပေးရဆုံးဖြစ်ခဲ့ပေမယ့် ဒါဟာ နောက်ခံလူတွေရဲ့ အားနည်းချက်ကြောင့်ဖြစ်ပြီး မစ်ဂနိုလက်ဟာ ပွဲတိုင်းလိုလိုမှာ လက်စွမ်းပြနိုင်တဲ့ ဂိုးသမားဖြစ်ခဲ့တာပါ။ ဒါကြောင့် အရင်က ဥရောပဝင်ခွင့်အတွက် ရုန်းကန်ခဲ့ရတဲ့အနေအထားကနေ ချန်ပီယံဆုမျှော်လင့်လို့ရလာတဲ့ လီဗာပူးလ်အသင်းရဲ့ စွမ်းဆောင်မှုမှာ ဘရန်ဒန်ရော်ဂျာရဲ့ ခေါ်ယူမှု အတိုင်းအတာတစ်ခုအထိ မှန်ကန်ခဲ့တယ်လို့ပဲ ဆိုရပါလိမ့်မယ်။ အငှားကစားသမားတွေအပါအဝင် (၈)ဦးခေါ်ယူခဲ့တဲ့အရေးအတွက်နဲ့ ချိန်ထိုးကြည့်ရင်တော့ အောင်မှတ်ပေးဖို့ ခက်ပါတယ်။

စပါးအသင်းကတော့ နည်းပြနှစ်ယောက်ပြောင်းသွားခဲ့တာကြောင့် နှစ်ပိုင်းခွဲပြောဖို့လိုပါလိမ့်မယ်။ ဒါပေမဲ့ ပေါင်သန်း(၁၀၀)လောက် သုံးစွဲခွင့်ရပါလျက်နဲ့ အသင်းကထုတ်ပယ်ခံရတဲ့အထိဖြစ်ခဲ့တဲ့ အရင်နည်းပြဘိုအက်ရှ်ကိုတော့ ကံမကောင်းဘူးလို့ပြောရမှာထက် မှားယွင်းခဲ့တယ်လို့ပဲ သတ်မှတ်ရမှာပါ။ ဘေးလ်အတွက် ရတဲ့ငွေတွေနဲ့ ဘိုအက်ရှ်ပြန်လည်အားဖြည့်ခဲ့တဲ့ ကစားသမားတွေထဲမှာ အဆင်သင့်သုံးစွဲနိုင်ပြီး စင်းလုံးချောအားကိုးလို့ရတဲ့ကစားသမားက မရှိသလောက်ဖြစ်ခဲ့ပါတယ်။ ပေးခဲ့ရတဲ့ကြေးနဲ့ ထိုက်တန်တဲ့စွမ်းဆောင်ရည်ကို ပြန်မရခဲ့တာကြောင့်လည်း ဘိုအက်ရှ် အရှုံးပေးလမ်းခွဲခဲ့ရတာပါ။ နည်းပြသစ်တင်မ်ရှားဝုဒ်လက်ထက်မှာတော့ ကစားသမားသစ် အားဖြည့်နိုင်ခြင်းမရှိခဲ့ပါဘူး။ ဒါကြောင့် တင်မ်ရှားဝုဒ်က ပေးထားတဲ့အစိတ်အပိုင်းတွေနဲ့ပဲ ဘိုအက်ရှ်ချန်ထားခဲ့တဲ့ဂျစ်ဆောကို ဆက်ကစားခဲ့ရပါတယ်။ တင်မ်ရှားဝုဒ်က လိုနေတဲ့ကွက်လပ်အတွက် အမှန်ကန်ဆုံးအစိတ်အပိုင်းကို ရွေးချယ်နိုင်ခဲ့ပါတယ်။ ဒါကတော့ တိုက်စစ်မှူးအဒီဘာယောကို နေရာပြန်ပေးခဲ့တာပါ။

နောက်ဆုံးပြောရမှာကတော့ အာစင်ဝင်းဂါးပါ။ ရာသီမစခင်အချိန်က အာစင်ဝင်းဂါးရဲ့ အာဆင်နယ်အသင်းမှာ ဘာနေရာတွေ လိုအပ်သလဲလို့မေးရင်တော့ နေရာစုံပဲလို့ ဖြေမယ့်သူက များနိုင်ပါတယ်။ အာစင်ဝင်းဂါးကလည်း ဂိုးသမားအပါအဝင် ရှေ့၊ လယ်၊ နောက် နေရာစုံ အားဖြည့်ခဲ့ပါတယ်။ ဒါပေမဲ့ လက်ငင်းသုံးဖို့ကတော့ အိုဇေးလ်နဲ့ ဖလာမီနီ နှစ်ဦးပဲ ပါခဲ့ပါတယ်။ ဖလာမီနီက ကစားသမားဟောင်းလည်းဖြစ်၊ လစာငွေလည်းသက်သာ၊ ပြောင်းရွှေ့ကြေးလည်းမပေးရလို့ ခေါ်ယူခဲ့ခြင်းဖြစ်တာကြောင့် အိုဇေးလ်ကပဲ အာစင်ဝင်းဂါးရဲ့ အဓိကအဆုံးအဖြတ်ရွေးချယ်မှုလို့ ဆိုရမှာပါ။ တကယ်လည်း အာစင်ဝင်းဂါး ခက်ခက်ခဲခဲဆုံးဖြတ်ခဲ့ရတာပါ။ ဘာကြောင့်လဲဆိုတော့ အစဉ်အလာတွေကို ချိုးဖျက်ပြီး စံချိန်တင်ပြောင်းရွှေ့ကြေးပေးခဲ့ရတာကြောင့်ပါ။ ဒါပေမဲ့ ကွင်းတွင်း၊ ကွင်းပြင် အကျိုးသက်ရောက်မှုလည်း အများကြီးရှိခဲ့ပါတယ်။ ငွေမသုံးလို့ ငြိုငြင်နေတဲ့ ပရိသတ်ကို ကျေနပ်စေခဲ့သလို၊ ကစားသမားတွေရဲ့စိတ်ဓာတ်ပိုင်းကိုလည်း မြင့်တက်စေခဲ့ပါတယ်။ အိုဇေးလ်ကလည်း အာစင်ဝင်းဂါးရဲ့ ရွေးချယ်မှုမှန်ကန်ကြောင်း အကောင်းဆုံးခြေစွမ်းနဲ့ သက်သေပြခဲ့ပါတယ်။ အာဆင်နယ်အသင်း အမှတ်ပေးဇယားထိပ်ဆုံးက ဖယ်ပေးလိုက်ရတဲ့နောက်မှာ အိုဇေးလ်ရဲ့ခြေစွမ်းအပေါ် ဝေဖန်မှုတွေ ထွက်ပေါ်လာခဲ့ပေမယ့် အိုဇေးလ်ရဲ့သက်ရောက်မှုတွေကြောင့် အခုလိုအနေအထားအထိ ရောက်ခဲ့တယ်ဆိုတာကိုတော့ ငြင်းလို့မရနိုင်ပါဘူး။ ဘယ်နည်းပြရဲ့ရွေးချယ်မှုက အမှန်ကန်ဆုံးဖြစ်မလဲဆိုတာကိုတော့ လက်ကျန်ပွဲတစ်ဒါဇင်မှာ ဆက်ပြီးရင်ခုန်ကြရမှာပါ။

■

ကော်လီနာလို ဖြစ်စေချင်တယ်

ကျော်ရင်

"အလယ်ကလူ"ရဲ့ ဆုံးဖြတ်ချက်နဲ့ အငြင်းပွားမှုတွေဆိုတာ ဘောလုံးလောကမှာ တွေ့မြင်နေကျပါ။ ဆုံးဖြတ်ချက်အတွက် နစ်နာမှုရှိမှာက အိမ်ရှင်ဖြစ်နေရင်၊ ပွဲတစ်ပွဲလုံးကို အလှည့်အပြောင်းဖြစ်နိုင်တဲ့ အချိန်အခါမျိုးဆိုရင် ကွင်းလယ်ဒိုင်တွေအတွက် ခက်ခဲလှေ့ရှိပါတယ်။ အမှားနဲ့မကင်းနိုင်တဲ့ ပုထုဇဉ်လူသားထဲက လူသားပဲဖြစ်တဲ့ ကွင်းလယ်ဒိုင်တွေရဲ့ ဆုံးဖြတ်ချက်ဟာလည်း အခါခပ်သိမ်းမှန်ကန်ဖို့ ဘယ်လိုမှမဖြစ်နိုင်ပါဘူး။ ဒါပေမဲ့ သူတို့ရဲ့ဆုံးဖြတ်ချက်ဟာ မှားယွင်းမှုဖြစ်ခဲ့တယ်ဆိုရင်တောင် ရည်ရွယ်ချက်ကင်းဖို့၊ ဘက်လိုက်မှုကင်းဖို့နဲ့ လူသားဆန်တဲ့ မှားယွင်းမှုဖြစ်ဖို့ လိုအပ်ပါတယ်။

ဒီရက်ပိုင်း အင်္ဂလန်က "အလယ်ကလူ" တစ်ဦးဟာ မီဒီယာတွေရဲ့ထိုးနက်မှု၊ ဆုံးဖြတ်ချက်မှာနစ်နာခဲ့ရတဲ့အသင်းရဲ့ ဝေဖန်မှုခံနေရတဲ့အပြင် ပရော်ဖက်ရှင်နယ်အလုပ်နဲ့ စီးပွားရေးမှာပါ ရိုက်ခတ်မှုခံစားနေရပါတယ်။ သူက နာမည်ကျော် ကွင်းလယ်ဒိုင် ဟောင်းဝပ်ဝက်ဘ်ပါ။ ပြီးခဲ့တဲ့ FA ဖလား အာဆင်နယ် ၂-၁ လီဗာပူးလ်ပွဲစဉ်မှာ ဟောင်းဝပ်ဝက်ဘ်က ကွင်းလယ်ဒိုင်အဖြစ်တာဝန်ယူခဲ့ပါတယ်။ ဒီပွဲမှာ သူ့ရဲ့ဆုံးဖြတ်ချက်တွေဟာ အငြင်းပွားစရာအများအပြားဖြစ်ခဲ့တာကြောင့် ပြဿနာတွေက သူ့ဆီကိုလှိမ့်ဝင်လာပါတယ်။ သူက လီဗာပူးလ် (၂-၁)ဂိုးနဲ့ ရှုံးနိမ့်နေချိန်မှာ သေချာပေါက် ပယ်နယ်တီတစ်လုံးကိုခွင့်မပြုခဲ့ဘူး။ တစ်ဖက်မှာလည်း လီဗာပူးလ်ကွင်းလယ်လူ ဂျရတ်ကို ထုတ်ပယ်သင့်ပေမယ့် ပျက်ကွက်ခဲ့ပြန်တယ်။ ဒါကြောင့် Daily Mail က ပင်တိုင်ဆောင်းပါးရှင် ဂရေဟမ်ပူးလ်က "ဟောင်းဝပ်ဝက်ဘ်ရဲ့ အတွေ့အကြုံ၊ မှတ်တမ်းတွေအရ ဒီထက်ကောင်းအောင်လုပ်ခဲ့သင့်တယ်"လို့ ဆောင်းပါးတစ်စောင်ရေးပြီး ဝေဖန်ခဲ့ပါတယ်။ ဒီပွဲအပြီးနောက်တစ်ညမှာပဲ နိုင်ငံရေးဖျော်ဖြေရေးနဲ့ အားကစားနယ်ပယ်က နာမည်ကျော်ပုဂ္ဂိုလ်တွေရဲ့ Profile ကိုဖော်ပြလျက်ရှိတဲ့ comedian.co.uk ဝက်ဘ်ဆိုက်က ဟောင်းဝပ်ဝက်ဘ်ရဲ့ Profile ကို ဖြုတ်ချခဲ့ပါတယ်။ အကြောင်းက ဟောင်းဝပ်ဝက်ဘ်ကို အာရုံစူးစိုက်မှုပျောက်ဆုံးနေတယ်ဆိုတဲ့ စွပ်စွဲချက်တွေများလာလို့ဖြစ်ပါတယ်။ ဒီအတွက် ဟောင်းဝပ်ဝက်ဘ်ဟာ ပုံမှန်ပေါင်(၂၀၀၀)က(၄၀၀၀)ကြားရရှိနေတဲ့ ဝင်ငွေတစ်ရပ်လျော့ကျသွားခဲ့ရပါတယ်။ ပရီးမီးယားလိဂ်တာဝန်ရှိသူတွေကလည်း FA ဖလားမှာ အမှားများခဲ့တဲ့ သူ့ကိုပြစ်ဒဏ်ချမှတ်ဖို့ သင့်၊ မသင့် စုံစမ်းစစ်ဆေးခဲ့ပြီး နောက်ဆုံးမှာမှ ပုံမှန်အတိုင်းဆက်လက်တာဝန်ပေးဖို့ ဆုံးဖြတ်ခဲ့တာပါ။

တကယ်တော့ ဟောင်းဝပ်ဝက်ဘ်ဆိုတာ ကွင်းလယ်ဒိုင်မျိုးဆက်မှာ အထူးချွန်ဆုံးအဖြစ် သတ်မှတ်ခံထားရတာပါ။ ယော့ခ်ရှိုင်းယားတောင်ပိုင်းရဲ့တစ်ဖွဲ့ရဲ့ တပ်ကြပ်ကြီး ဟောင်းဝပ်ဝက်ဘ်ကို နိုင်ငံတကာဘောလုံးသမိုင်းနဲ့စာရင်းအင်းအဖွဲ့ (IFFHS)က သမိုင်းတစ်လျှောက် အကောင်းဆုံးကွင်းလယ်ဒိုင်အဖြစ်တောင် သတ်မှတ်ထားတာပါ။ သူက ကမ္ဘာ့ဖလားဗိုလ်လုပွဲနဲ့ ဥရောပချန်ပီယံလိဂ်ဗိုလ်လုပွဲကို ကိုင်တွယ်ဖို့တာဝန်ပေးအပ်ခြင်းခံခဲ့ရသူဖြစ်ပြီး ဒီဗိုလ်လုပွဲနှစ်ရပ်စလုံးကို ကိုင်တွယ်ဖူးတဲ့ တစ်ဦးတည်းသောကွင်းလယ်ဒိုင်ဖြစ်ပါတယ်။ သူက ဟိတ်ဟန်ကောင်းတယ်။ ဆွဲဆောင်မှုရှိတယ်။ ဖျော်ဖြေမှုပေးနိုင်တယ်။ သမာသမတ်ရှိတဲ့ ဒိုင်လူကြီးအဖြစ်သတ်မှတ်ခံထားရတယ်။ ဒါကြောင့် ကိုင်တွယ်ရခက်ခဲပြီး ဖိအားများတဲ့ပွဲတွေကို သူ့ဆီအပ်နှံလေ့ရှိပါတယ်။ လာမယ့် ၂၀၁၄ ဘရာဇီးလ် ကမ္ဘာ့ဖလားမှာလည်း အင်္ဂလန်ကိုယ်စားပြု ဒိုင်လူကြီးအဖြစ် ရွေးချယ်ခြင်းခံထားရသူပါ။ ဒါပေမဲ့ သူက ၂၀၁၀ ကမ္ဘာ့ဖလားကို ကိုင်တွယ်ခဲ့ပြီးနောက်ပိုင်း ဆုံးဖြတ်ချက်တွေမှာ ပြဿနာရှိလာတယ်လို့ မြင်လာကြပါတယ်။ ဗြိတိန်ထုတ် Telegraph ရဲ့ ဆောင်းပါးရှင် ယောနသန်လူးကတော့ ဟောင်းဝပ်ဝက်ဘ်ရဲ့ပြောင်းလဲလာမှုကို အချက်အလက်တွေနဲ့ ဖော်ပြလာပါတယ်။

ကမ္ဘာ့ဖလားမတိုင်ခင် ဟောင်းဝပ်ဝက်ဘ်ရဲ့ ပယ်နယ်တီပေးမှုအပိုင်းတွေကိုလေ့လာကြည့်ရင် အိမ်ရှင်-ဧည့်သည် အချိုးကအများကြီးမကွာပါဘူး။ (၅၇-၄၃)ဆိုတော့ မျှတယ်လို့ဆိုနိုင်ပါတယ်။ ဒါပေမဲ့ ကမ္ဘာ့ဖလားနောက်ပိုင်း ပယ်နယ်တီပေးမှုတွေဟာ အိမ်ရှင်ဘက်ကို တစ်ဖက်စောင်းနင်းဖြစ်လာပြီး (၆၅-၃၅)ဖြစ်လာပါတယ်။ အိမ်ရှင်ကို အခွင့်အရေးပိုပေးလာရုံမက ဧည့်သည်အသင်းရဲ့ အခွင့်အရေးကို ငြင်းပယ်မှုလည်း များလာတာပါ။ ပရီးမီးယားလိဂ်ရဲ့ အိမ်ရှင်-ဧည့်သည် ပယ်နယ်တီရရှိမှုအချိုးက (၆၀-၄၀) ဖြစ်ပြီး ဒါနဲ့နှိုင်းယှဉ်ရင်လည်း ဟောင်းဝပ်ဝက်ဘ်ရဲ့ ဆုံးဖြတ်ချက်တွေဟာ အိမ်ရှင်ဘက်ကို ယိုင်နေတယ်ဆိုတာတွေ့ရမှာပါ။ အနီကတ်ပြသမှု အပိုင်းမှာလည်း ကမ္ဘာ့ဖလားမတိုင်ခင်က (၃၈-၆၂)ပါ။ ပရီးမီးယားလိဂ်ရဲ့ ပျမ်းမျှက (၄၀-၆၀)ဆိုတော့ အဲဒီအချိန်က ဟောင်းဝပ်ဝက်ဘ်ရဲ့ဆုံးဖြတ်ချက်တွေက လက်ခံနိုင်တဲ့ အနေအထားမှာရှိခဲ့ပါတယ်။ ဒါပေမဲ့ ကမ္ဘာ့ဖလားနောက်ပိုင်းမှာတော့ (၃၆-၆၄)ဖြစ်သွားပြီး အနီကတ်ပြသမှုမှာလည်း အိမ်ရှင်ကိုမျက်နှာသာပိုပေးလာတာ တွေ့ရပါတယ်။

FA ဖလားမှာ လီဗာပူးလ်ရသင့်တဲ့ပယ်နယ်တီကိုငြင်းပယ်ခဲ့တာကြောင့် ဟောင်းဝပ်ဝက်ဘ်ဝေဖန်ခြင်းခံနေရတယ်။ ဒါပေမဲ့ ကမ္ဘာ့ဖလားနောက်ပိုင်း သူ့ရဲ့မှတ်တမ်းတွေကိုပြန်ကြည့်ရင် ဒီလိုဆုံးဖြတ်ချက်မျိုးကို ကျူးလွန်နေကျဆိုတာတွေ့ရပါတယ်။ ဟောင်းဝပ်ဝက်ဘ်ဟာ ပွဲတစ်ပွဲရဲ့ နောက်ဆုံးမိနစ်(၃၀)သာကျန်ရှိတော့တဲ့ အချိန်ဖြစ်နေမယ်ဆိုရင်၊ ပွဲကလည်း အလှည့်အပြောင်းဖြစ်သွားနိုင်မယ်ဆိုရင် ပယ်နယ်တီအခွင့်အရေးကို ငြင်းပယ်လေ့ရှိတဲ့သူဆိုတာတွေ့ရပါတယ်။ ဒီလိုအခြေအနေမျိုးနဲ့ထပ်တူကျနေချိန်မှာ သူပယ်နယ်တီပေးခဲ့တာ (၁)ကြိမ်သာရှိခဲ့တာပါ။ ဒါပေမဲ့ ပွဲရဲ့အခြေအနေက ပယ်နယ်တီကြောင့် အလှည့်အပြောင်းမဖြစ်နိုင်ဘူးဆိုရင်တော့ ခွင့်ပြုတတ်တာ (၁၀)ကြိမ်ရှိခဲ့တာပါ။ ဒါကြောင့် ပွဲတစ်ပွဲရဲ့ နောက်ဆုံးမိနစ်(၃၀)ပယ်နယ်တီခွင့်ပြုခဲ့မှုတွေကိုလေ့လာပြီး ပွဲအဖြေကိုပြောင်းလဲနိုင်ချိန်-မပြောင်းလဲနိုင်ချိန် အချိုးကိုတွက်ကြည့်ရင် (၉-၉၁)ဆိုတဲ့ အဖြေကိုရပါတယ်။ ဒါကို ပရီးမီးယားလိဂ်ရဲ့ပျမ်းမျှ(၅၄-၄၆)နဲ့ နှိုင်းယှဉ်ကြည့်ရင် ဟောင်းဝပ်ဝက်ဘ်ရဲ့ဆုံးဖြတ်ချက်တွေမှာ ပြဿနာရှိနေတယ်ဆိုတာတွေ့ရမှာပါ။

တကယ်တော့ ပွဲအဖြေကိုပြောင်းလဲသွားနိုင်တဲ့ ပယ်နယ်တီမျိုးကိုခွင့်ပြုဖို့ ဒိုင်လူကြီးတွေအတွက်ဆုံးဖြတ်ရခက်ပါတယ်။ ဒါက ဘောလုံးမှာတင်မကဘဲ ဘက်စကက်ဘော၊ ဘော့စ်ဘော၊ မှုဆယ်အားကစားနည်းတွေမှာလည်း တွေ့ရတယ်လို့ သုတေသီတွေက ဆိုပါတယ်။ ဆုံးဖြတ်ချက်က ပွဲအဖြေကိုပြောင်းလဲသွားနိုင်တယ်ဆိုရင် ဒိုင်လူကြီးတွေဟာ ပယ်နယ်တီပေးဖို့ပျက်ကွက်သွားတတ်ကြတယ်လို့ ဆိုပါတယ်။ သီအိုရီအရလည်းပွဲကြီး ပွဲကောင်းတွေမှာ ဒိုင်လူကြီးဟာ ဝီစီမှုတ်လိုက်မယ့်အစား ပြန်လည်မြိုသိပ်သွားတတ်လေ့ရှိပါတယ်။ "လုပ်သင့်တာကို လုပ်ဖို့ပျက်ကွက်တာက မလုပ်သင့်တာကို လုပ်မိတာထက်ပိုကောင်းတယ်" ဆိုတဲ့အတွေးအခေါ် ဒိုင်လူကြီးကိုလွှမ်းမိုးနေလို့ဖြစ်ပါတယ်။ ဒါကိုစိတ်ပညာအရ Omission bias လို့သိရပါတယ်။ ဒီလိုဒိုင်တွေမှာ အမှားလုပ်မိမှာ စိုးရိမ်မှုလွှမ်းကဲနေတာမျိုးဖြစ်တတ်ပြီး ဒါကိုဟောင်းဝပ်ဝက်ဘ်လို နာမည်ကျော်ဒိုင်လူကြီးမှာ တွေ့နေရတာက အံ့အားသင့်စရာပါ။

ဟောင်းဝပ်ဝက်ဘ်ရဲ့ ဆုံးဖြတ်ချက်တွေက ဘက်လိုက်မှုရှိနေတယ်လို့ ဆိုလိုတာတော့မဟုတ်ပါဘူး။ ဒါပေမဲ့ သူဟာ နာမည်ကြီးလာတဲ့နောက်မှာ စိုးရိမ်မှုများလာတယ်။ မန်ယူဒိုင်လို့ ဝေဖန်ခံရဖူးတဲ့သူက နောက်တစ်ကြိမ်ဝေဖန်မှုနဲ့ရင်ဆိုင်ရမှာစိုးရိမ်နေတယ်။ ဒါကြောင့် ၂၀၁၄ နှစ်သစ်ကူးမှာကစားခဲ့တဲ့ မန်ယူ-စပါးပွဲစဉ်မှာ မန်ယူကစားသမားအက်ရှ်လေယန်းကို စပါးဂိုးသမားဟူဂိုလိုရစ်ဆွဲလှဲတဲ့ သေချာပေါက် ပယ်နယ်တီကိုပေးဖို့ ငြင်းဆန်ခဲ့တယ်။ ဒါတောင် သူဟာ အိမ်ရှင်ကို တစ်ဖက်စောင်းနင်းပယ်နယ်တီပေးနေတယ်လို့ မှတ်တမ်းတွေကဆိုနေတဲ့ အချိန်မှာဖြစ်ပါတယ်။ အခုလည်းသူဟာ လီဗာပူးလ်ရဲ့ပယ်နယ်တီကို ငြင်းပယ်ခဲ့တာကြောင့်ဝေဖန်ခံနေရတယ်။ အကယ်၍ သူသာစိုးရိမ်စိတ်တွေကိုမဖျောက်ဘူးဆိုပါစို့။ နောက်တစ်ကြိမ်အခွင့်အရေးပြန်ကြုံရင် လီဗာပူးလ်ကိုလွယ်လွယ်နဲ့ ပယ်နယ်တီပေးတော့မှာဖြစ်ပါတယ်။ ဒါကြောင့် လီဗာပူးလ်ပရိသတ်သာမက အခြားပရိသတ်တွေကလည်း ဟောင်းဝပ်ဝက်ဘ်အနေနဲ့ လီဗာပူးလ်ပွဲစဉ်တွေကို ကိုင်တွယ်ဖို့မသင့်တော့ဘူးလို့ သုံးသပ်နေကြပါတယ်။ ၂၀၁၀ ကမ္ဘာ့ဖလားဗိုလ်လုပွဲကို ကိုင်တွယ်ခွင့်ရခဲ့တာဟာ ဟောင်းဝပ်ဝက်ဘ်အတွက်ဆုလာဘ်တစ်ခုပါ။ ဒါပေမဲ့ အဲဒီနောက်ပိုင်း သူဟာ ကစားပွဲကိုလွှမ်းမိုးနိုင်ခြင်းမရှိမှာ စိုးရိမ်မှုလွှမ်းကဲနေပါတယ်။ အိမ်ရှင်ကို ပယ်နယ်တီပိုပေးတယ်။ အိမ်ရှင်ကို အနီကတ်ပြတာလျှော့တယ်။ အခြားတစ်ဖက်မှာ ဧည့်သည်ကို ဖိနှိပ်တဲ့သဘောဖြစ်နေတယ်။ (၅၀-၅၀)အခွင့်အရေးတွေမှာ ဆုံးဖြတ်ချက် ပြတ်သားမှုမရှိတော့ဘဲ မှန်ကန်တိကျမှုအားနည်းလာပါတယ်။ ဒီဝေဖန်ချက်တွေဟာ ဟောင်းဝပ်ဝက်ဘ်ကို မလိုလားလို့ အဆင်း ဝိုင်းတွန်းနေတာမဟုတ်ပါဘူး။ ဟောင်းဝပ်ဝက်ဘ်ရဲ့ အမှားတွေဟာ လူသားဆန်တဲ့အမှားတွေပါ။ ဒါပေမဲ့ ကမ္ဘာ့အကောင်းဆုံးကွင်းလယ်ဒိုင်လို့ သတ်မှတ်ခံထားရတဲ့သူကို ကမ္ဘာ့အကောင်းဆုံးအရည်အချင်းနဲ့မြင်တွေ့ချင်ပါတယ်။ ကျွန်တော်တို့ဟာ ဟောင်းဝပ်ဝက်ဘ်ကို ကော်လီနာလို ဖြစ်စေချင်ကြပါတယ်။

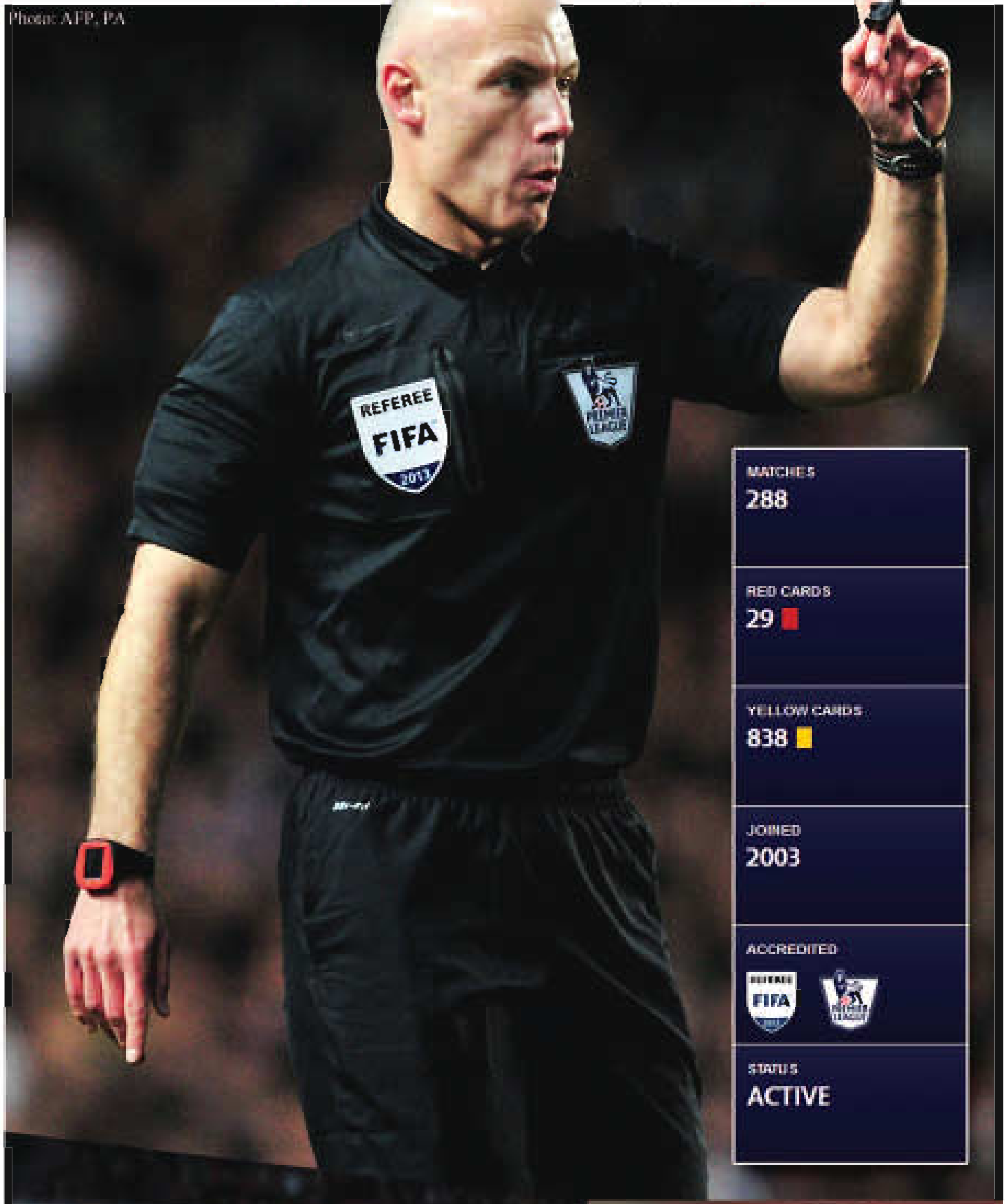

Photo: AFP, PA

ဟောင်းဝပ်ဝက်ဘ်နှင့် ပရီးမီးယားလိဂ်ဒိုင်များ၏ မိနစ်အလိုက်ပယ်နယ်တီပေးမှုနှိုင်းယှဉ်ချက်		
အချိန်(မိနစ်)	ဝက်ဘ်	ဒိုင်များ။
၀-၁၅	၁၂.၅ %	၁၁.၂%
၁၆-၃၀	၁၂.၅%	၁၄.၈%
၃၀-၄၅	၁၆.၇%	၁၇.၇%
၄၆-၆၀	၁၂.၅%	၁၃.၆%
၆၁-၇၅	၂၉.၂%	၁၈.၈%
၇၆-၉၀	၁၆.၇%	၂၃.၉%

Premier Eleven Sports Journal Vol:11 No.26 23, February, 2014

နဒါးလ်ရဲ့ အောင်မြင်တဲ့ဘဝ ရိုးရှင်းတဲ့ဘဝ

ဒီးဒီး

နဒါးလ်က တစ်ခုခုကို သူလုပ်နိုင်စွမ်းမရှိဘူးဆိုတာ မယုံတဲ့သူ။ အဲဒီယုံကြည်မှုနဲ့ပဲ သူ့ရဲ့အောင်မြင်မှုတွေကို တည်ဆောက်ထားတယ်။ ပြီးခဲ့တဲ့ (၂၀၁၃)ကို ပြန်ကြည့်ပါ။ သူ့ရဲ့ အအောင်မြင်ဆုံးနှစ်တော့မဟုတ်ဘူး။ ဒါပေမဲ့ လေးစားစရာအကောင်းဆုံး၊ စိတ်ဝင်စားစရာ အကောင်းဆုံးနှစ်တစ်နှစ်ဖြစ်ခဲ့တယ်။ ခန္ဓာကိုယ်ကို အားပြုရလွန်းတဲ့ အားကစားနည်းမှာ သူပြင်းထန်တဲ့ ဒဏ်ရာနဲ့ တင်းနစ်လောကကနေ ဘေးထွက်ထိုင်ခဲ့ရတယ်။ ပြန်လာတဲ့ အချိန်မှာလည်း အောင်မြင်မှုတွေအများကြီးရအောင်ပြန်ယူနိုင်ခဲ့တယ်။ ပြိုင်ပွဲ(၁၄)ပွဲမှာ (၁၀)ကြိမ် ချန်ပီယံဖြစ်ခဲ့တယ်။ ဂျိုကိုဗစ်ကို လွှဲပေးလိုက်ရတဲ့ ကမ္ဘာ့အဆင့် (၁)နေရာကို ပြန်ယူနိုင်ခဲ့တယ်။ သူဘာကြောင့် ဂရင်းစလင်း(၁၃)လုံးယူထားတာလဲ။ ပြီးတော့ သူဘာကြောင့် အောင်မြင်တဲ့ဘဝတစ်ခုကို တည်ဆောက်ထားနိုင်တာလဲဆိုတာ ဒီဆောင်းပါးမှာ ဖော်ပြသွားပါမယ်။

"ခင်ဗျားဘာကို မယုံကြည်ဘူးလဲ"၊ ဒီမေးခွန်းကို သိမ်းစ်မြစ်ထဲမှာ မော်တော်စီးရင်း Interviewer တစ်ယောက်ကမေးတယ်။ အချိန်က သန်းခေါင်ယံဖြစ်နေပြီ။ "ချီးကျူးထောပနာပြုမှုတွေနဲ့ အောင်မြင်မှုတွေကို ကျွန်တော် မယုံကြည်ဘူး။ ဒါတွေက အကြောင်းအရာတစ်ခုကြောင့် ဖြစ်တည်နေတာဖြစ်ပြီး၊ တစ်ချိန်ချိန်မှာ ပျက်သုဉ်းသွားလိမ့်မယ်။ ပြီးတော့ တစ်ခုခုကို ကျွန်တော်မလုပ်နိုင်ဘူးဆိုတာကို မလုပ်ကြည့်ရသေးဘဲ ယုံကြည်လေ့မရှိဘူး" လို့ နဒါးလ်က ပြန်ပြောတယ်။ "ဒါဆိုရင် ခင်ဗျားဘာကို ယုံကြည်လဲ"။ ထပ်မေးတော့ "ရိုးရှင်းတဲ့ ဘဝနဲ့ နေထိုင်မှုပုံစံက ကျွန်တော့်ကို စိတ်ချမ်းသာမှုပေးနိုင်လိမ့်မယ်လို့ ယုံကြည်တယ်"တဲ့။

ပြီးတော့အဝေးကိုငေးကြည့်နေရင်း သူက ချိန်ချိန်ဆဆလေးထပ်ပြောတယ်။ "အောင်မြင်မှုက တစ်ချိန်ချိန်မှာ ရပ်တန့်သွားလိမ့်မယ်။ ဂုဏ်သိက္ခာကတော့ ဘယ်တော့မှရပ်တန့်မှာ မဟုတ်ဘူး။ ကျွန်တော် ရော်ဂျာ(ဖက်ဒါရာ)လို အားကစားသမားဖြစ်ချင်တယ်"။

နိမ့်ချတတ်တဲ့ စိတ်က ဟန်ဆောင်ဖြစ်တည်နေတာမဟုတ်ဘူး။ နဒါးလ်ရဲ့ ပြင်ပဘဝပုံစံကို ကွင်းထဲက စရိုက်နဲ့ နှိုင်းယှဉ်သုံးသပ်ရင် မှားသွားလိမ့်မယ်။ သူက စွပ်ကျယ်တစ်ထည်၊ ဂျင်းဘောင်းဘီတစ်ထည်၊ ငွေသားအနည်းငယ်နဲ့ တစ်နေ့တာဘဝကို ဖြတ်သန်းတတ်သူဖြစ်ပါတယ်။ နဒါးလ်ရဲ့ ပုံစံက အမြဲတမ်းမဝံ့မရဲဖြစ်နေတတ်တယ်။ ရုပ်သံအစီအစဉ်တစ်ခုဖြစ်ဖြစ်၊ အင်တာဗျူးတစ်ခုဖြစ်ဖြစ်၊ ဒါမှမဟုတ် ပြိုင်ပွဲကြီးတစ်ပွဲမှာ အားမာန်အပြည့်နဲ့ ဗိုလ်စွဲအပြီး နာရီပိုင်းအကြာမှာလုပ်တဲ့ ဆုပေးပွဲအခမ်းအနားမှာပဲ ဖြစ်ဖြစ် သူဟာ လူတွေသတ်မှတ်ထားတဲ့ နဒါးလ်မဟုတ်တော့ဘူး။

နဒါးလ်လန်ဒန်ကိုရောက်တိုင်း သိမ်းစ်မြစ်ထဲမှာ လေ့စီးလေ့ရှိတယ်။ ညဘက်တွေမှာ ရွှေးစီးတယ်။ ပြီးမှ သူတည်းခိုတဲ့ဟိုတယ်ကိုပြန်တယ်။ ဒီဟိုတယ်က လန်ဒန်မြို့ရဲ့ အရှေ့တောင်ဘက်၊ ပါလီမန်အဆောက်အဦးရဲ့ မျက်နှာချင်းဆိုင်မှာရှိတယ်။ ATP World Tour Final မှာ သူ ဂျိုကိုဗစ်ကိုရှုံးခဲ့တယ်။ ဩစတြေးလျအိုးပင်းဗိုလ်လုပွဲမှာ ဝေါရင်ကာ ကိုရှုံးခဲ့တယ်။ ဘယ်လို ခံစားရလဲဆိုတဲ့ အပေါ်မှာ "ကျွန်တော်ချည်းပဲ အမြဲနိုင်နေရင် ဒီကစားနည်းရဲ့ ခမ်းနားမှုက ပျက်စီးသွားလိမ့်မယ်။ ဒီလိုပါပဲ၊ ပုံမှန်ဖြစ်စဉ်တစ်ခုလို့ပဲ ကျွန်တော်ယူဆပါတယ်"။

ဂျိုကိုဗစ်က နဒါးလ်ရဲ့ အခက်ခဲဆုံးပြိုင်ဘက်အဖြစ် ဖက်ဒါရာနေရာကိုဆက်ခံသူဖြစ်ပါတယ်။ ဂျိုကိုဗစ်ကို ရှုံးပြီးပြီးချင်း ဂျာနယ်လစ်တွေနဲ့ တွေ့တော့ "နိုဗက်နဲ့ တွေ့ရင် လက်ကောင်းရုံတင်မဟုတ်ဘူး။ ကံလည်းကောင်းမှ၊ လမိုင်းလည်းကပ်မှ နိုင်လိမ့်မယ်။ သူက တင်းနစ်လောကရဲ့ စံပြကစားသမားပါ"လို့ ချီးကျူးခဲ့တယ်။

အောင်မြင်တဲ့ လူသားတစ်ဦးရဲ့ ဘဝမှာ သူလည်း အရှုံးကိုတော့ မုန်းပါတယ်။ အရှုံးက သူ့ကို နာကျင်စေပါတယ်။ ဒါပေမဲ့ ဒီကစားနည်းအတွက်ကျတော့ သူပဲဖြစ်ဖြစ်၊ ဂျိုကိုဗစ်ပဲဖြစ်ဖြစ်၊ ဖက်ဒါရာပဲဖြစ်ဖြစ် ရှုံးနေဖို့တော့လိုတယ်လို့ပြောတယ်။ ဘယ်အချိန်တွေမှာ ရှုံးတတ်လဲဆိုတော့ "အာရုံစူးစိုက်မှုပျောက်ဆုံးတဲ့ အချိန်၊ ကိုယ့်ကိုယ်ကိုယ်ယုံကြည်မှုမရှိတဲ့အချိန်၊ အတိမ်းအစောင်းမခံတဲ့အချိန်မှာ အမှားလုပ်မိချိန်တွေမှာ ရှုံးတတ်တယ်။ ဒီအမှားတွေမလုပ်မိရင်တောင် ရော်ဂျာ၊ နိုဗက်တို့လိုကစားသမားတွေနဲ့ ကစားရတဲ့အချိန်မှာ ရှုံးတတ်တယ်"။

၂၀၀၇ ဝင်ဘယ်လ်ဒန်အိုးပင်းဗိုလ်လုပွဲမှာ သူဖက်ဒါရာကို ရှုံးတော့ ကွင်းထဲမှာပဲ လုံချပစ်လိုက်တယ်။ အဝတ်လဲခန်းထဲမှာ ရေချိုးတာဝါကြီးပတ်ပြီး (၁)နာရီခွဲလောက် ထိုင်နေမိတယ်။ "နောက်တစ်နေ့ကျတော့ ကျွန်တော် အဲဒီခံစားမှုကြီးကို အရမ်းကြောက်သွားတယ်။ ရှုံးနိမ့်မှုအပေါ်မှာ ကျွန်တော်ခံနိုင်ရည်နည်းပါတယ်။ ဒါကြောင့် ကွင်းထဲမှာ ကျွန်တော်ငိုပြီး ပေါက်ကွဲတတ်လာတယ်။ အဓိက ကတော့ ရှုံးပြီးတဲ့အချိန်မှာ ခံစားရတဲ့စိတ်ကို ကျွန်တော်ကြောက်လို့ပါ"လို့ ဝန်ခံခဲ့တယ်။ ဒါကြောင့်လည်း နဒါးလ်ဟာ ကွင်းထဲမှာ မာန်ထောင်နေတဲ့၊ စိတ်ကြီးဝင်နေတဲ့၊ ပြိုင်ဘက်အပေါ် မလေးစားတဲ့ အမူအရာတွေ တွေ့နေရတာဖြစ်ပါတယ်။ နဒါးလ်ကလည်း အားငယ်တတ်တဲ့ စိတ်ကို မုန်ယိုနေတတ်အမူအယာမျိုးနဲ့ ဖုံးကွယ်ထားတဲ့ လူထဲက လူတစ်ယောက်ဖြစ်ပါတယ်။ ဒါပေမဲ့ သူကဒီအကြောင်းကို ရိုးသားစွာပဲ ဝန်ခံခဲ့တယ်။

နဒါးလ်က ဂရင်းစလင်းဖလားကို (၁၃)ကြိမ်ယူထားပြီးပြီ။ ဖက်ဒါရာကို မီဖို့ (၄)ကြိမ်ပဲလိုတော့တယ်။ ပထမဆုံး ဂရင်းစလင်းဖလားကို စ ရတာက ၂၀၀၅၊ အသက်က (၁၉)နှစ်၊ ပြင်သစ်အိုးပင်းမှာပါ။ ဒီဖလားကို နောက်ထပ် (၇)ကြိမ်ထပ်ရခဲ့တယ်။ ဝင်ဘယ်လ်ဒန်မှာ (၂)ကြိမ်ဗိုလ်စွဲတယ်။ US Open (၂)ကြိမ်နဲ့ ဩစတြေးလျဖလား(၁)ကြိမ်ရတယ်။ အဝတ်စုတ်ကနေ ရွှေပုဝါဘဝကိုပြောင်းလာပေမယ့် သူ့ရဲ့ ပြင်ပလူနေမှုဘဝကတော့ သိပ်မပြောင်းဘူး။ စူပါစတားအားကစားသမားတွေဟာ ကိုယ်ပိုင်ဝင်ငွေတွေနဲ့ ဘဝတစ်ခုကို စိတ်ကြိုက်ဖန်တီးနေချိန်မှာ နဒါးလ်က ရတဲ့ပိုက်ဆံကို မိဘတွေနာမည်နဲ့ ဘဏ်စာရင်းထဲကို ထည့်ပေးနေရတုန်းပဲ။

နဒါးလ်ကိုမွေးခဲ့တာက မာယောကာမြို့က မာနေကော်ဆိုတဲ့၊ ထည်ဝါမှုမရှိတဲ့ မြို့လေးတစ်မြို့မှာပါ။ ဘယ်လာရီကျွန်းက ငှက်အုပ်ကြီးတွေကိုကြည့်ချင်လို့ လာတဲ့ ကမ္ဘာ့လှည့်ခရီးသည်အရေအတွက်က တစ်နှစ်ကို (၉)သန်းရှိတယ်။ ဒါပေမဲ့ ခေတ်ဆန်တဲ့ အဆောက်အဦဆိုတာ မတွေ့ရသလောက်ရှားပါးပြီး ရှေးဟောင်းအမွေအနှစ်တွေကိုထိန်းသိမ်းထားတဲ့ နေရာတစ်ခုဖြစ်တယ်။ သူတင်းနစ်စကစားတော့ အသက်က (၃)နှစ်။ သူ့ဦးလေး တိုနီနဒါးလ်က ဒေသတွင်း တင်းနစ်သင်တန်းငယ်လေးမှာ နည်းပြလုပ်နေတယ်။ သူ့ရဲ့ လူငယ်ဘဝမှာ ဘောလုံးနဲ့ တင်းနစ်ဘာကိုရွေးမလဲဆိုတာက အခက်ခဲဆုံးစိန်ခေါ်မှုတစ်ခုဖြစ်ခဲ့တယ်၊ နဒါးလ်ရဲ့ အခြားဦးလေးတစ်ဦးဖြစ်တဲ့ တိုနီနဒါးလ်ရဲ့ ညီ အိန်ဂျယ်လ်နဒါးလ်က ဘာစီလိုနာနဲ့ စပိန်လက်ရွေးစင်အသင်းမှာကစားနေတဲ့ ဘောလုံးသမားတစ်ယောက်ဖြစ်တယ်။

ဒါပေမဲ့ နဒါးလ်အတွက် ရှင်းလင်းပြတ်သားတဲ့ လမ်းကြောင်းတစ်ခုပေါ်လာတယ်။ အဲဒါက စပိန်ယူ-၁၄ တင်းနစ်ပြိုင်ပွဲမှာ (၁၂)နှစ်သားဖြစ်တဲ့ နဒါးလ်က ဗိုလ်စွဲခဲ့တယ်။ ဒီပြိုင်ပွဲမှာဗိုလ်စွဲခဲ့ခြင်းက သူ့ကိုတင်းနစ်လောကကိုရွေးချယ်စေဖို့ဖြစ်လာတယ်။ ကမ္ဘာ့တင်းနစ်လောကရဲ့ အဆင့်မြင့်ဖလားတစ်လုံးကို (၁၅)နှစ်အရွယ်မှာစရတယ်။ အဲဒီအချိန်က ကမ္ဘာ့တင်းနစ်လောကကို လွှမ်းမိုးလာတဲ့ ဖက်ဒါရာကို (၁၇)နှစ်သားအရွယ်မှာ စနိုင်တယ်။ ဒေးဗစ်ဖလားပြိုင်ပွဲရဲ့ အရေးပါတဲ့ တစ်ဦးချင်းအဆုံးအဖြတ်ပွဲကို (၁၈) နှစ်သားအရွယ်မှာ စကစားရတယ်။ နဒါးလ်က တင်းနစ်ကမ္ဘာကအလေးထားရတဲ့ တင်းနစ်သမားဖြစ်လာတယ်။ ဒါပေမဲ့ (၁၉)နှစ်သားမှာ ပြင်းထန်တဲ့ အရိုးကျိုးဒဏ်ရာရခဲ့တယ်။ သူ့ရဲ့ တင်းနစ်ဘဝက ပြီးသွားပြီလို့တောင် ယူဆခဲ့ကြတယ်။ "ဒီဒဏ်ရာကို ကျော်ဖြတ်ခဲ့တာနဲ့ ယှဉ်လိုက်ရင် ၂၀၁၃ မှာ ရခဲ့တဲ့ဒဏ်ရာကို ပြန်ကျော်ဖြတ်ရတာက ဘာမှမဟုတ်တော့ဘူး"လို့ နဒါးလ်က ပြောခဲ့တယ်။

ATP World Tour Final မှာ ဂျိုကိုဗစ်ကိုရှုံးခဲ့ပေမယ့် ပရိသတ်တွေက သူ့ကိုဂုဏ်ပြုခဲ့ကြတယ်။ "ကျွန်တော့်ရဲ့ ကစားသမားဘဝမှာ အကောင်းဆုံးအချိန်ဆိုတာ ရာနှုန်းပြည့်သေချာပါတယ်။ ပြိုင်ပွဲတွေနဲ့ (၇)လလောက်ကင်းကွာခဲ့တယ်။ ဒါပေမဲ့ ပြန်ကစားတဲ့အချိန်မှာ ဗိုလ်လုပွဲ(၁၄)ပွဲကစားရပြီး (၁၀)ကြိမ်ဗိုလ်စွဲခဲ့တယ်။ ဒါကို ကျွန်တော်ဂုဏ်ယူပါတယ်"လို့ပြောခဲ့တယ်။

နဒါးလ်က ကမ္ဘာကျော်အားကစားသမားတွေထဲမှာ အရိုးရှင်းဆုံးနေထိုင်မှုပုံစံကို တည်ဆောက်ထားသူလို့ဆိုနိုင်တယ်။ သူ့ကို သတင်းသမားတစ်ယောက်က မေးဖူးတယ်။ "မင်း ဘာကြောင့် ထင်ပေါ်အောင်မနေတာလဲ။ မင်းဘဝကို ထူးခြားပြီး ဂုဏ်ယူစရာကောင်းတဲ့ဘဝလို့ မထင်ဘူးလား"။ "မဟုတ်ဘူး။ ခင်ဗျားမှားနေပြီ။ ကျွန်တော့်ရဲ့ အောင်မြင်မှုတွေကို ကျွန်တော် ဂုဏ်ယူတာပေါ့။ ဒါပေမဲ့ ကျွန်တော့်ရဲ့ ဗီဇနဲ့ ဆန့်ကို အခြားဘယ်အရာက ကျော်နိုင်မှာလဲ။ လွတ်လပ်ပြီး ရိုးရှင်းတဲ့ ပုံစံတစ်ခုမှာ ပျော်ပျော်ရွှင်ရွှင်နေခွင့်ရတာဟာ လွယ်ကူတဲ့အရာလို့ ရောခင်ဗျားထင်နေလား" လို့ မေးခွန်းပြန်ထုတ်ခဲ့တယ်။ ပြီးတော့ ထပ်မေးတယ်၊ "ခင်ဗျားက US Open မှာ ကျွန်တော်ဗိုလ်စွဲတာ၊ ရိုလန်ဂါးရို့စ်မှာ ကျွန်တော်ဗိုလ်စွဲတာကို သိပ်ခက်ခဲတယ်များထင်နေလား။ ဒီအရာတွေထက် စိတ်ချမ်းသာစွာနေခွင့်ရတဲ့ ဘဝတစ်ခုက အဆပေါင်းများစွာပိုခက်ပါတယ်။ ခင်ဗျား တိုက်ဂါးဝုဒ်ကိုကြည့်လေ၊ သူ့ရဲ့ အောင်မြင်မှု၊ ချမ်းသာမှုတွေက သိပ်ကိုကြီးမားပါတယ်။ ဒါပေမဲ့ သူနေထိုင်တဲ့ပုံစံက ဘယ်လောက်များခမ်းနားနေလို့လဲ။ ကျွန်တော် သူ့ကိုအရမ်းသဘောကျတယ်" လို့ ဖြေခဲ့တယ်။

ဆက်လက်ဖော်ပြပါမည်။

Photo : AFP , Getty Images

ဆရှ တစ်ခုရဲ့ နောက်ဆက်တွဲ

AK

Photo : Twitter
ဇနီးဖြစ်သူ ဂျန်ဖာနှင့်အတူ တွေ့ရသည့် ဂျီရော့

Photo : AFP

Photo : Twitter

ဆီလီယာကေး

ပြင်သစ်ဘောလုံးသမားတွေက "မ"နဲ့ပတ်သက်ရင် "ဧ"ဦးတယ်လို့ဆိုရမယ်။ အသက်မပြည့်သေးတဲ့ ပြည့်တန်ဆာလေး ဇာဟီရာနဲ့ ပြင်သစ်သားဘောလုံးသမားတွေဖြစ်တဲ့ ရီဘာရီ၊ ဘန်ဇီမာတို့ရဲ့ပဋိပက္ခတော်ပုံအမှုတွဲက ပြီးဆုံးသွားတာမှ မကြာသေးဘူး။ အခုနောက်တစ်မှုက ပေါ်လာခဲ့ပြန်ပါပြီ။ ရီဘာရီ၊ ဘန်ဇီမာတို့ရဲ့ခြေရာကို လိုက်နင်းတာကတော့ အာဆင်နယ်အသင်းက ပြင်သစ်တိုက်စစ်မှူး ဂျီရော့ပဲဖြစ်ပါတယ်။ တစ်ခုခံသာတာက ဂျီရော့ဟာ အသက်မပြည့်သေးတဲ့ မိန်းမပျိုတစ်ဦးနဲ့ သတင်းထွက်ခဲ့တာမဟုတ်တာပါပဲ။

ဂျီရော့ရဲ့ ကန်လန့်ကာနောက်ကွယ်ဇာတ်လမ်းက ဖေဖော်ဝါရီလ(၂)ရက်နေ့ မနက်မှာဖြစ်ပွားခဲ့တာပါ။ နေရာကတော့ လန်ဒန်မြို့ Canary Wharf အဆောက်အအုံရှိတဲ့ Four Seasons ဟိုတယ်မှာဖြစ်ပါတယ်။ ဂျီရော့ဟာ ဖေဖော်ဝါရီလ(၂)ရက်နေ့မနက် (၁)နာရီလောက်မှာ သူ့ရဲ့ဟိုတယ်ခန်းထဲကို မိန်းမပျိုတစ်ဦးခေါ်ဆောင်ခဲ့ပါတယ်။ ဂျီရော့ခေါ်သွားခဲ့တာက သာမန်အညာတရ မိန်းကလေးတစ်ဦးမဟုတ်ဘဲ ပုရိသအကြိုက် အမော်အမျှော်မှဂ္ဂဇင်းတွေမှာ ကိုယ်လုံးပေါ်အလှပုံတွေရိုက်တဲ့ မော်ဒယ်လ်တစ်ဦးဖြစ်ပါတယ်။ ဆီလီယာကေးလို့အမည်ရတဲ့ အဆိုပါမော်ဒယ်လ်နဲ့ ဂျီရော့တို့ဟာ ဟိုတယ်ခန်းထဲမှာ အချိန်(၂)နာရီကျော်ကြာ ရှိနေခဲ့ကြတယ်လို့ သိရပါတယ်။

ဂျီရော့နဲ့သတင်းတွေကို မော်ဒယ်လ် ဆီလီယာကေးက တရားဝင်ဝန်ခံခဲ့သလို၊ ဂျီရော့နဲ့ အတူရှိနေခဲ့တဲ့ညက အဖြစ်အပျက်ပုံရိပ်အချို့ကိုလည်း Twitter စာမျက်နှာပေါ် တင်ခဲ့ပါတယ်။ အနက်ရောင်ဝတ်စုံနဲ့ ရေချိုးခန်းထဲက သူမရဲ့၊ အပေါ်ပိုင်းဗလာကျင်းထားပြီး ခွေးကိုယ်ပေါ်မှာ အတွင်းခံဘောင်းဘီတစ်ထည်သာရှိနေတဲ့ ဂျီရော့ရဲ့ပုံတွေကို ဆီလီယာကေးက Twitter ပေါ်တင်ခဲ့တာလည်းဖြစ်ပါတယ်။ ဒီအဖြစ်အပျက်တွေ၊ ဒီပုံတွေ မီဒီယာစာမျက်နှာတွေပေါ်ကို ကျယ်ကျယ်ပြန့်ပြန့်ရောက်လာခဲ့ချိန်မှာတော့ ဂျီရော့တစ်ယောက် ဖုံးဖိနေလို့ မရတော့ပါဘူး။

သားသည်မိခင်တစ်ဦးဖြစ်တဲ့ ဂျီရော့တစ်ယောက် ဇနီး မိသားစုအပါအဝင် အာဆင်နယ်အသင်းဖော်တွေကို တရားဝင်တောင်းပန်မှုတွေ လုပ်ခဲ့ပါတယ်။ "ကျွန်တော်မှားခဲ့ပါတယ်။ ဒါပေမဲ့ ကျွန်တော်နဲ့ သူမကြားမှာ ဘာမှောက် ဖြစ်မှုမှမရှိခဲ့ပါဘူး"လို့ ဂျီရော့က ပြီးခဲ့တဲ့ဗုဒ္ဓဟူးနေ့က ပြောကြားခဲ့ပါတယ်။ အာဆင်နယ်နည်းပြ အာစင်ဝင်ဂါးကလည်း ဂျီရော့ရဲ့လုပ်ရပ်အတွက် မုတ်ချက်မပေးလိုကြောင်းနဲ့ သူ့ရဲ့ကိုယ်ပိုင်လွတ်လပ်ခွင့်ကိုလေးစားကြောင်း မပယ်မလွှဲပြောကြားခဲ့ပါတယ်။ ဒါပေမဲ့ သတင်းအချို့က အသင်းစည်းကမ်းကိုချိုးဖောက်ခဲ့တဲ့ ဂျီရော့ ဒဏ်ငွေကြီးကြီးမားမားဆောင်ရမှုမယ်ရှိတယ်လို့ ဖော်ပြနေကြပါတယ်။ ဒီဇာတ်လမ်းကိုအစဖော်ခဲ့တဲ့ မော်ဒယ်လ်ဆီလီယာကေးကလည်း သူမနဲ့ ဂျီရော့တို့ လွန်လွန်ကျူးကျူးမဖြစ်ခဲ့ကြဘူးလို့ ဆိုပါတယ်။ အဓိကဇာတ်ဆောင်(၂)ဦး ဖွင့်ဟခဲ့သလို အဖြူထည်ဇာတ်လမ်းလေးဖြစ်ခဲ့တယ်ဆိုရင်တော့ ဆယ့်တစ်ခုရဲ့နောက်ဆက်တွဲမှာ ဂျီရော့တစ်ယောက် ဖွတ်မရ တမဲ့တမဲ့တယ်လို့ ဆိုရပါမယ်…

မိုးပြာရောင်ဝတ်စုံနဲ့ မေးခွန်းတွေကြားက အိုင်ရီနာရှက်ခ်

Photos : Reuters

စီရော်နယ်လ်ဒိုရဲ့ အတွဲနေချစ်သူ ရုရှားမော်ဒယ်လ် အိုင်ရီနာရှက်ခ်တစ်ယောက် ဒီရက်ပိုင်းမှာ မေးခွန်းတွေကြားထဲ ရောက်နေခဲ့ပါတယ်။ အကြောင်းကတော့ မိုးပြာရောင်ဝတ်စုံတစ်စုံကြောင့်ဖြစ်ပါတယ်။ ပြီးခဲ့တဲ့အပတ်ကနေ့က ပြုလုပ်ခဲ့တဲ့ Sports Illustrated မဂ္ဂဇင်းရဲ့ Swim-suit (ရေကူးဝတ်စုံဝတ်)အထူးထုတ် နှစ်(၅၀)ပြည့်ပွဲကို အိုင်ရီနာရှက်ခ်လည်း တက်ရောက်ခဲ့ပါတယ်။ ပန်းရောင်ကော်ဇော ပန်းရောင်နောက်ခံအခင်းအကျင်းတွေကြားမှာ အိုင်ရီနာရှက်ခ်ဟာ အပြာဖျော့ဖျော့ လှလှလေးကြွယ်နေပေမယ့် သူမဝတ်ဆင်ခဲ့တဲ့ မိုးပြာရောင်ဝတ်စုံကြောင့် မေးခွန်းတွေရဲ့အလယ်ကို ရောက်ခဲ့ရတာပါ။

အကြောင်းကတော့ မိုးပြာရောင်ဝတ်စုံကို အိုင်ရီနာရှက်ခ်ဝတ်ဆင်ခဲ့ချိန်က မန်စီးတီးနဲ့ ဘာစီလိုနာတို့ရဲ့ ချန်ပီယံလိဂ်ပွဲအတွက်(၁၆)သင်းအဆင့်ပွဲစဉ် မကစားခင်အချိန်ဖြစ်နေလို့ပါ။ မန်စီးတီးနဲ့ ဘာစီလိုနာပွဲဟာ ကမ္ဘာ့ဘောလုံးပရိသတ်တွေကိုသာမက ဖြိုင်ဘက်ကစားသမားတွေ နည်းပြတွေကပါ စိတ်ဝင်စားစောင့်ကြည့်ခဲ့ကြတဲ့ပွဲလည်းဖြစ်ပါတယ်။ ဒီပွဲကို အိုင်ရီနာရှက်ခ်ရဲ့ချစ်သူ ရီးယဲလ်မက်ဒရစ်မှ စီရော်နယ်လ်ဒိုလည်း စောင့်ကြည့်ခဲ့မှာ သေချာပါတယ်။ စီရော်နယ်လ်ဒိုအတွက် ဒီပွဲဟာ ဘာကြောင့်စိတ်ဝင်စားစရာဖြစ်နေသလဲ။ တစ်သင်းက သူ့ကို လူလားမြောက်အောင်ပျိုးထောင်ပေးခဲ့တဲ့ အင်္ဂလန်ပရီးမီးယားလိဂ်ပြိုင်ဘက် မန်စီးတီးဖြစ်နေတော့ စီရော်နယ်လ်ဒို ဘယ်အသင်းဘက်က အားပေးမလဲဆိုတာ စိတ်ဝင်စားစရာပါ။ ဒါပေမဲ့ အိုင်ရီနာရှက်ခ်ကတော့ မန်စီးတီးအသင်းရဲ့ အိမ်ကွင်းဝတ်စုံအရောင် မိုးပြာရောင်ဝတ်စုံနဲ့အတူ Sports Illustrated မဂ္ဂဇင်းရဲ့ပွဲကို တက်ရောက်ခဲ့ပါတယ်။ ဒါကြောင့် အိုင်ရီနာရှက်ခ်က မန်စီးတီးကိုအားပေးတဲ့အနေနဲ့ မိုးပြာရောင်ဝတ်စုံကို ဝတ်ဆင်ခဲ့သလားဆိုတဲ့ မေးခွန်းထုတ်ခဲ့ပါတယ်။ ဗြိတိန်သတင်းစာ Daily Mail က အိုင်ရီနာရှက်ခ်က မန်စီးတီးကိုအားပေးတဲ့ ရည်ရွယ်ချက်နဲ့ဝတ်ခဲ့တာလားဆိုတဲ့ မေးခွန်းထုတ်ခဲ့ပါတယ်။ တိုက်ဆိုင်မှုလား ရည်ရွယ်ချက်နဲ့ဝတ်ခဲ့တာလားဆိုတဲ့ မေးခွန်းအဖြေကတော့ အိုင်ရီနာရှက်ခ်ရဲ့ ရင်ထဲမှာပဲရှိပါလိမ့်မယ်…

လိဒ်စ်ပရိသတ်တွေကို မိတ်ဆက်နေတဲ့ ပိုင်ရှင်သစ်သမီး

Photo : Instagram
အယ်လီအိုနိုရာ

ပြီးခဲ့တဲ့လအတွင်းက လိဒ်စ်အသင်းကို ဝယ်ယူမယ့် ပိုင်ရှင်သစ်တစ်ဦးပေါ်ထွက်ခဲ့ပါတယ်။ အီတလီစီးရီးအေကလပ် ကာဂလီယာရီအသင်းပိုင်ရှင် ဆယ်လီနိုဖြစ်ပြီး လိဒ်စ်အသင်းရဲ့ ရှယ်ယာ(၇၅)ရာခိုင်နှုန်းကိုဝယ်ယူဖို့ စီစဉ်ခဲ့တာပါ။ လက်ရှိအချိန်မှာ လိဒ်စ်အသင်းရဲ့ မူလပိုင်ရှင် GFH ကုမ္ပဏီနဲ့ ဆယ်လီနိုတို့ကြား ငွေကြေးဆိုင်ရာအပြီးသတ်ပေးချေမှုတွေ မရှိသေးပေမယ့် ဆယ်လီနိုရဲ့မျိုးဆက်တွေကတော့ မဏ္ဍပ်တိုင်တက်ပြနေခဲ့ပါပြီ။

အသက်(၂၃)နှစ်အရွယ် ဆယ်လီနိုရဲ့သမီးဖြစ်သူ အယ်လီအိုနိုရာဟာ ပြီးခဲ့တဲ့ရက်ပိုင်းအတွင်းက လူမှုကွန်ရက်ဝက်ဘ်ဆိုက်တစ်ခုဖြစ်တဲ့ Instagram မှာ သူမရဲ့ပုံ(၂)ပုံကို တင်ခဲ့ပါတယ်။ တစ်ပုံကတော့ လိဒ်စ်အသင်းရဲ့အိမ်ကွင်း အယ်လ်လန်ရုဒ်ရဲ့ပွဲကြည့်စင်ပေါ်မှာ မတ်တတ်ရပ်နေတဲ့ပုံဖြစ်ပြီး နောက်တစ်ပုံမှာတော့ လိဒ်စ်အသင်းလိုဂိုပါ လက်ကိုင်ဖုန်းကိုကိုင်ထားတဲ့ အယ်လ်အိုနိုရာကို တွေ့ရမှာဖြစ်ပါတယ်။

သမီးဖြစ်သူ အယ်လ်အိုနိုရာတင်ပဲလားဆိုတော့ မဟုတ်ပါဘူး။ ဆယ်လီနိုရဲ့သားဖြစ်သူ(ကာဂလီယာရီအသင်းမှာ ဒုဥက္ကဋ္ဌအဖြစ်ဆောင်ရွက်နေသူ)အာလ်ကိုးလ်ကလည်း အယ်လ်လန်ရုဒ်ကွင်းထဲက သူ့ရဲ့ပုံတစ်ပုံနဲ့ လိဒ်စ်အသင်းအင်္ကျီဝတ်ထားတဲ့ ပုံတစ်ပုံကို Instagram မှာတင်ခဲ့ပါတယ်။

ဆယ်လီနိုကတော့ လိဒ်စ်အသင်းကို အပြီးသတ်ပိုင်ဆိုင်ခွင့်ရဖို့ စောင့်ဆိုင်းနေရတုန်းပါပဲ။ ဒါပေမဲ့ သမီးနဲ့သားကတော့ လိဒ်စ်အသင်းကို အမှန်တကယ်ချစ်မြတ်နိုးနေကြပြီလား။ ဒါမှမဟုတ် ပုဂ္ဂိုလ်ရေးထင်ပေါ်ကျော်ကြားလိုမှုအတွက်လားဆိုတာကတော့…

Premier Eleven Sports Journal Vol:11 No.26 23, February, 2014

ပြီးခဲ့သည့်တစ်ပတ်အတွင်း ပွဲကောင်းတွေကများခဲ့သည်။ မန်စီးတီး-ချယ်လ်ဆီး၊ အာဆင်နယ်-လီဗာပူးလ်ပွဲတွေရှိနေသည့် FA ဖလားပြိုင်ပွဲ။ ပြီးတော့ မန်စီးတီး-ဘာစီလိုနာ၊ အာဆင်နယ်-ဘေယန်မြူးနစ်တို့ ရင်ဆိုင်တွေ့နေသည့် ချန်ပီယံလိဂ်ပြိုင်ပွဲ။ ဒီထဲမှာမှ အသင်းကောင်း(၂)သင်းနှင့် ဆက်တိုက်ရင်ဆိုင်ခဲ့ရသည့် မန်စီးတီးအကြောင်း ပြောချင်သည်။ မန်စီးအတွက် ရိုလာကိုစတာနေ့ရက်များဟုသာ ဆိုချင်သည်။ FA ဖလားမှာ ချယ်လ်ဆီးကို ရှုံးကြွေးပြန်ဆပ်နိုင်ခဲ့သဖြင့် မန်စီးတီးအသင်း ဝမ်းသာရွှင်မြူးခဲ့ပေမဲ့ ချန်ပီယံလိဂ်တွင် ဘာစီလိုနာအား အိမ်ကွင်းတွင် ရှုံးနိမ့်ခဲ့ရသည်။ (၂)ဂိုးပြတ်၊ ဂိုးပြန်မရသည့်အနေအထားက မန်စီးတီးရဲ့ ဥရောပညသချမ်းများ အဆုံးသတ် သွားနိုင်သည့်အခြေအနေ။ အာဆင်နယ်ကတော့ (၅-၁)ဂိုးဖြင့် မရှုမလှရှုံးခဲ့သည့် လီဗာပူးလ်ကို ရှုံးကြွေးပြန်ဆပ်ကာ FA ဖလားနောက်တစ်ဆင့်ကို တက်ရောက်ခဲ့သည်။

ရင်ခုန်ဖွယ် ဥရောပပွဲစဉ်အချို့ကိုပြန်လည်ခံစားခြင်း

Photo: AFP

ချယ်လ်ဆီးနှင့် FA ဖလားပွဲစဉ်တွင် ရှုံးနိမ့်သွားအပြီး တွေ့ရသည့် မန်စီးတီးကွင်းလယ်လူ နာဆရီ

ဘာစီလိုနာနှင့်ပွဲတွင် တွေ့ရသည့် မန်စီးတီးကစားသမားအချို့

မန်စီးတီးရဲ့ လှပတဲ့ ည

ဒီရာသီမှာချယ်လ်ဆီးကိုမန်စီးတီး(၂)ကြိမ်ရှုံးခဲ့သည်။ တတိယမြောက်တွေ့ဆုံပွဲမှာ မန်စီးတီးရဲ့ ဒုတိယဦးစားပေးတွေလို့ဆိုနိုင်တဲ့ ကလစ်ချီ၊ မိလ်နာ၊ ဟာဗီဂါစီယာ၊ ယိုဗီတစ်၊ လက်စ်ကော့တို့ ပွဲထွက်လာသည်။ ချယ်လ်ဆီးက လူစုံနီးပါးခင်းကျင်းထားသည်။ မန်စီးတီးတော့ ထပ်နာဦးမည်ဟုယူဆခဲ့သည်။ ပွဲကစားတော့ ဒီအတွေးကတက်တက်စင်အောင်လွဲ။ မိနစ်(၉၀)မှာ ဂိုးပေါက်တည့်တစ်ကြိမ်တောင်မရှိခဲ့တဲ့ ချယ်လ်ဆီးရဲ့ စွမ်းဆောင်ရည်က မယုံနိုင်စရာ။ မန်စီးတီးက ချယ်လ်ဆီးနဲ့ နောက်တွေ့မယ့် ပြိုင်ဘက်တွေသူတို့ကိုဘယ်လိုကစားရမလဲဆိုတာကိုပါ ပညာပေးသွားခဲ့သည်။

ချယ်လ်ဆီးရဲ့ Quick Trio လို့ခေါ်တဲ့ ဟာဇက်၊ ဝီလီယံ၊ ရာမီရက်စ်တို့ရဲ့ အားကို မန်စီးတီးသိသည်။ ဒီအတွဲကို ရပ်တန့်နိုင်ရင် ချယ်လ်ဆီးဘာဖြစ်သွားမလဲဆိုတာ မန်စီးတီးသိသည်။ ချယ်လ်ဆီးရဲ့ အားအကောင်းဆုံးလက်နက်ဖြစ်တဲ့ တန်ပြန်တိုက်စစ်နဲ့ တောင်ပံတိုက်စစ်တွေမှာ ဒီ(၃)ဦး(ရာမိရက်စ်နှင့် အော်စကာအခြေအနေအရ အပြောင်းအလဲရှိ)က အဓိကဖြစ်တယ်ဆိုတာ မန်စီးတီးသိသည်။ ဒီတော့ ဂါစီယာက ခပ်ကြမ်းကြမ်းကစားသည်။ ကွန်ပနီက လက်စ်ကော့ကို နောက်မှာချန်ပြီး ကွင်းလယ်အထိ တက်ဖိုက်သည်။ ဟာဇက်နဲ့ တွေ့ရင်ခံနေကျ ဇဘာလက်တာက အာရုံစူးစိုက်မှုအပြည့်နဲ့ မလွှတ်တမ်းလိုက်သည်။ ကွင်းလယ်အထိ တက်ဖျက်သည့် ကွန်ပနီရဲ့ ဖျက်အားကို ချယ်လ်ဆီးရဲ့ Fragile ကစားသမားတွေ တောင့်မခံနိုင်။ ကွန်ပနီ တစ်ပွဲလုံးမှာ တစ်ကြိမ်ပဲမှားသည်။ ဒီအမှားအတွက်လည်း ဟာဇက်ကို ဆွဲချပြီး အဝါအပြခံခဲ့သည်။ ကွင်းလယ်တိုက်စစ်(၃)ဦးတွဲရပ်သွားမှတော့ ကျန်တာကတော့ ဘာမှ ပြောစရာမရှိတော့။ ချယ်လ်ဆီးလည်းရပ်သွားသည်။

ခါးသီးတဲ့ ဘဝ

ချယ်လ်ဆီးကိုနိုင်ပြီးတော့ ဘာစီလိုနာနှင့် ထပ်တွေ့သည်။ အခြေအနေက ပြောင်းပြန်ဖြစ်သွားသည်။ ယာယာတိုရေးဆိုတာ၊ ကွန်ပနီဆိုတာ၊ ဆေးလ်ဗားဆိုတာ ပရီးမီးယားလိဂ်ရဲ့ ခေါင်းတွေဖြစ်သည်။ ဒါပေမဲ့ ဘာစီလိုနာနဲ့ ယှဉ်လိုက်တော့လည်း ဘာမှမဟုတ်တော့သလို။ တစ်ခုတော့ ရှိသည်။ ခြေစွမ်းချင်းမယှဉ်နိုင်တာအပထား။ နည်းဗျူဟာပိုင်းအရ (၁၁)ယောက်ချင်းမှာ မန်စီးတီးမရှုံးခဲ့။ ဘာစီလိုနာထက်အခွင့်အရေးတွေတောင် ပိုရခဲ့သေးသည်။ ဒီမစ်ချယ်လစ်ရဲ့ အနီနဲ့အတူပေးလိုက်ရတဲ့ ပယ်နယ်တီ။ တစ်ယောက်လျော့သွားတဲ့ လက်ကျန်မိနစ်တွေက မန်စီးတီးကို ပြန်မတက်နိုင်တဲ့ ချောက်ထဲတွန်းချလိုက်သည်။

ဂရေဟမ်ပိုးလ်ကတော့ မက်ဆီရဲ့ ပယ်နယ်တီဖြစ်ရပ်မှာ ဒိုင်မှန်သည်လို့ ကိုယ့်ငါးချဉ်ကိုယ်ချဉ်သည်။ ဒါပေမဲ့ ဒိုင်တွေက ဘောလုံးသမားတစ်ဦးနဲ့ တစ်ဦးအထိ၊ အငြိတွေမှာ First Contact ကိုပဲကြည့်တာမဟုတ်ဘူးလား။ First Contact က ပယ်နယ်တီဧရိယာအပြင်ဘက်မှာဖြစ်ခဲ့တာမဟုတ်ဘူးလား။ Last Defender ဖြစ်နေလို့ အနီကတ်ကို သေချာပေါက်ပြရမယ့်အနေအထားမှာ စည်းတွင်းလား၊ စည်းပြင်လား သေချာမမြင်ဘူးဆိုရင်တောင် Controversial Right ကိုခံစားခွင့်မပေးချင်ဘူးလား။ ဆွီဒင်က ပွဲအဆင့်နဲ့ ဥရောပက ပွဲအဆင့် မတူဘူးဆိုတဲ့ ပယ်လီဂရီနီရဲ့ မှတ်ချက်စကားက ပြင်းထန်လွန်းသည်လို့တော့ မဆိုသာ။

Photo: AFP

အာဆင်နယ်နှင့်ပွဲအပြီး ကွင်းအပြင်သို့ ထွက်ခွာလာစဉ် တွေ့ရသည့် လီဗာပူးလ်တိုက်စစ်မှူး စတားရစ်ချ်

နည်းဗျူဟာတိုက်ပွဲ

(၅-၁)ဂိုးနဲ့ ပူပူနွေးနွေးရှုံးထားသည့်အသင်းကို အာဆင်နယ်က (၂-၁)ဂိုးနဲ့ ပြန်အနိုင်ကစားလိုက်သည်။ လီဗာပူးလ်က အကောင်းဆုံးလူစာရင်းနဲ့ ထွက်လာပြီး ဘေယန်ပွဲရှိနေတဲ့ အာဆင်နယ်က အရန်တွေကိုတွဲပြီးသုံးခဲ့သည်။ စိတ်ဝင်စားစရာကောင်းတာက ရလဒ်နဲ့ ခြေစွမ်းထက် အာဆင်နယ် အမှားပြင်သွားပုံလေးဖြစ်သည်။ အာဆင်နယ်ရဲ့ Full Back (၂)ဦးက အတွင်းလူ (၂)ဦးနဲ့ တွဲပြီး Solid Defence ကစားသည်။ နောက်ခံအတွင်းလူ(၂)ဦးက အစွန်တွေအထိ သိပ်မလိုက်ရတော့ပဲ ခံစစ်စည်းထဲမှာ အပြည့်အဝကာကွယ်နိုင်သည်။ နောက်တစ်ချက်က Conservative ကွင်းလယ်လူတွေလို့ ဆိုနိုင်တဲ့ အာတီတာနဲ့ဖလာမီနီတို့ကို တွဲပေးထားသည်။ အခြေအနေအရ သုံးရသည်ဆိုဦးတော့ တိုက်စစ်အားသန်တဲ့ ရမ်ဆေး၊ ဝဲလ်ရှိုင်းယားတို့ထက် ခံစစ်ကြောင်းကို ပိုကာကွယ်နိုင်သည်။ ခံစစ်အားသန်တဲ့ (၂)ဦးကြောင့် ဂျရတ်က တစ်ဖက်အသင်းမှာ ပိုပြီးလွတ်လွတ်လပ်လပ်ကစားလို့ရသွားပေမယ့် အခြားအားသာမှုတွေအများကြီးရှိခဲ့သည်။ အိုဇေးလ်ရဲ့ ပုံမှန်စွမ်းဆောင်ရည်ကို ဒီပွဲမှာပြန်တွေ့ရပြီး၊ ချမ်ဘာလိန်ကတော့ တစ်လုံးသွင်း၊ တစ်လုံးဖန်တီးပြီး အကောင်းဆုံးကစားနိုင်ခဲ့သည်။

ပွဲသိမ်းခရာမှုတ်တော့ ဒီပွဲရဲ့ ကြေကွဲစရာအကောင်းဆုံးဇာတ်လမ်းက စသည်။ ပွဲကြည့်စင်ပေါ်က အောင်ပွဲခံနေတဲ့ အာဆင်နယ်ပရိသတ်တွေခေတ္တတော့ ဆွံ့အသွားသည်။ လီဗာပူးလ်ပရိသတ်တချို့ရဲ့ မျက်ရည်တွေကို သူချူလိုက်သည်။ စတားရစ်ချ်က မရင့်ကျက်မှု၊ တစ်ကိုယ်ကောင်းဆန်မှုတွေအတွက် သူ့စွမ်းသလောက်ချီးမြှောက်မှုကိုပြန်မရသူဖြစ်သည်။ အာဆင်နယ်ကို ဂိုးပြတ်နိုင်တဲ့ပွဲတုန်းကပဲ လူစားလဲခံရတာကို မကျေနပ်လို့ ဘရန်ဒန်ရော်ဂျာနဲ့ကတောက်ကဆဖြစ်ခဲ့သေးသည်။ ဒီဇာတ်လမ်းမှာတော့ စတားရစ်ချ်က အလွမ်းမင်းသားဖြစ်သွားသည်။ သူဖြုန်းခဲ့တဲ့ဘောလုံးတွေနဲ့ ကောင်းလျက်နဲ့ ရှုံးခဲ့တဲ့အသင်းအတွက် ရင်ထုမနာဖြစ်ခဲ့ရှာသည်။ ပွဲနိမ့်တွင်းမှာကတည်းက အချိန်ဆွဲနေတဲ့ အာဆင်နယ်ဂိုးသမား ဖေဘီယန်စကီးရဲ့ ဖိနပ်ကြိုးကို သွားချည်ပေးပြီး အသင်းနိုင်ဖို့ထက် ဘာမှအရေးမကြီးဆိုတဲ့စိတ်ဓာတ်ကိုပြခဲ့သေးသည်။ ဒီပွဲမှာတော့ စတားရစ်ချ်က ပရိသတ်ရဲ့ မေတ္တာတွေကို ပြန်ယူသွားခဲ့သည်။

Premier
ELEVEN
SPORTS JOURNAL
SUPPLEMENT အ ချ င် ဒို

ယူရိုပါလိဂ်ရှုံးထွက်(၃၂)သင်းအဆင့်ရဲ့ ပထမအကျော့ပွဲစဉ်တွေကိုတော့ ကြာသပတေးနေ့မှာ ယှဉ်ပြိုင်ကစားခဲ့ပါတယ်။ ပွဲအများစုက အိမ်ရှင်တွေထက် ညှိသည်အသင်းတွေ ရလဒ်ကောင်းခဲ့ပေမယ့် စပါးအသင်းကတော့ အဝေးကွင်းမှာ ရှုံးပွဲတွေ့သွားခဲ့ပါတယ်။ ပွဲစဉ်ခွဲခြားထားမှုအရ နောက်တစ်ဆင့်မှာ ထိပ်တိုက်တိုးဖို့ရှိနေတဲ့ အီတလီကလပ်ဂျူဗင်တပ်စ်နဲ့ ဗီအိုရင်တီးနားတို့ကတော့ ဂိုးပြတ်နိုင်ပွဲကိုယ်စီရယူနိုင်ခဲ့ကြပါတယ်။ ဗိုလ်စွဲဖို့ ရေပန်းအစားဆုံးစာရင်းမှာပါဝင်တဲ့ စပိန်ကလပ်ဗလင်စီယာအသင်းကလည်း အဝေးကွင်းဂိုးပြတ်နိုင်ပွဲနဲ့ နောက်တစ်ဆင့်တက်ဖို့ အလားအလာကောင်းသွားခဲ့ပါတယ်‥‥ ။

အဝေးကွင်းမှာ စပါးရှုံးခဲ့ပြီး အိမ်ကွင်းမှာ ဂျူဗင်တပ်စ်ဂိုးပြတ်နိုင်ခဲ့တဲ့ ယူရိုပါလိဂ် ရှုံးထွက်(၃၂)သင်းအဆင့် ပထမအကျော့ သုံးသပ်ချက်

ဂျူဗင်တပ်စ် ၂-၀ ထရတ်ဇွန်စပေါ်

ပြိုင်ပွဲမှာ ဗိုလ်စွဲဖို့ ရေပန်းအစားဆုံးအသင်းတစ်သင်းဖြစ်တဲ့ ဂျူဗင်တပ်စ်အသင်းက အိမ်ကွင်းမှာ ခြေစွမ်းပြပြီး ဂိုးပြတ်နိုင်ပွဲရယူခဲ့ပါတယ်။ ဂျူဗင်တပ်စ်အသင်းက တီဗက်ဇ်၊ အော့စ်ဗယ်လ်ဒို တိုက်စစ်အတွဲနဲ့အတူ အမာခံကစားသမားအများစုကို ပွဲထုတ်ယှဉ်ပြိုင်ခဲ့ပြီး ပွဲစတာနဲ့ တောက်လျှောက်ဖိကစားနိုင်ခဲ့တာပါ။ အဖွင့်ဂိုးကိုလည်း (၁၆)မိနစ်မှာ အော့စ်ဗယ်လ်ဒိုရဲ့အနိမ့်ကန်ချက်နဲ့ ရရှိခဲ့ပါတယ်။ ဒါပေမဲ့ ဗိုကိုရာ၊ ဘော့ဆင်ဖါတို့ပါဝင်တဲ့ ထရတ်ဇွန်စပေါ်အသင်းက နောက်ပိုင်းမှာ အချိတ်အဆက်မိမိနဲ့ ပြန်လည်ထိုးဖောက်ကစားနိုင်ခဲ့ပြီး ဒုတိယပိုင်းမှာတော့ ဂျူဗင်တပ်စ်အသင်း ချေပတိုးပြန်ပေးလိုက်ရနိုင်တဲ့ အနေအထားမျိုး စွမ်းဆောင်နိုင်ခဲ့ပါတယ်။ ဒါကြောင့် ဂျူဗင်တပ်စ်နည်းပြကွန်တီက ဗီဒယ်လ်၊ လော်ရန်တေး၊ ဂျိုယိုဗင်ဂိုတို့ကို ထပ်ထည့်ပြီး နောက်ထပ်ဂိုးရဖို့ ကြိုးစားခဲ့ပါတယ်။ ဂျိုယိုဗင်ကို ဝင်လာတဲ့နောက်ပိုင်း ဂျူဗင်တပ်စ်ရဲ့တောင်ပံတိုက်စစ်ပိုကောင်းလာခဲ့ပေမယ့် မိနစ်(၉၀)ပြည့်တဲ့အထိတော့ ဂိုးထပ်မရခဲ့ပါဘူး။ နာကျင်အချိန်ပို (၅)မိနစ်သတ်မှတ်ပေးခဲ့ရာမှာတော့ တစ်မိနစ်

Photo: AFP
ဂျူဗင်တပ်စ်အတွက် ဒုတိယဂိုးသွင်းယူပြီးအောင်ပွဲခံနေသည့် ပေါ့ဘာ

အလိုလောက်မှာ ပွဲချိန်အတွင်းပြန်းတီးမှုတွေ များခဲ့တဲ့ ပေါ့ဘာက တီဗက်ဇ်ရဲ့ဖန်တီးပေးမှုကနေ ဒုတိယဂိုးသွင်းယူခဲ့တာဖြစ်ပါတယ်။

ဒိုင်နမိုကိဗ် ၀-၂ ဗလင်စီယာ

ဗလင်စီယာအသင်းကတော့ လူစားဝင်ကစားသမားနှစ်ဦးရဲ့နောက်ကျဂိုးတွေနဲ့ အဝေးကွင်းမှာ အဖိုးတန်နိုင်ပွဲ ရယူနိုင်ခဲ့တာပါ။ ယူကရိန်းပြည်တွင်းမှာ နိုင်ပွဲတွေဆက်နေတဲ့ ဒိုင်နမိုကိဗ်အသင်းက ဒီပွဲမှာလည်း ဗလင်စီယာအသင်းကို ပွဲအစပိုင်းမှာ အသာစီးယူကစားသွားနိုင်ခဲ့ပါတယ်။ ဒါပေမဲ့ တိုက်စစ်ပိုင်းအားနည်းချက်တွေကြောင့် ဗလင်စီယာခံစစ်ကတော့ အခက်အခဲသိပ်မရှိခဲ့ပါဘူး။ မိနစ်(၆၀)ဝန်းကျင်မှာတော့ ဗလင်စီယာနည်းပြပစ်ဇီက ဗာဂတ်စ်နဲ့ ဗီဂူလီတို့ကို ထည့်သွင်းခဲ့ပြီး ဗာဂတ်စ်က (၇၉)မိနစ်နဲ့ ဗီဂူလီက နာကျင်အချိန်ပိုမှာ အနိုင်ဂိုးတွေကို သွင်းယူခဲ့တာပါ။

ဒီနီပရို ၁-၀ စပါး

စပါးအသင်းအတွက်တော့ ထိုက်တန်တဲ့ရလဒ်လို့ ဆိုရမှာပါ။ အုပ်စုအဆင့်တုန်းက ပွဲတိုင်းအနိုင်ကစားခဲ့တဲ့စပါးအသင်းဟာ ဒီပွဲမှာတော့ ပုံစံကောင်းကို မပြနိုင်ခဲ့ပါဘူး။ ဆိုလ်ဒါဒို၊ ပေါ်လင်ဟို၊ တောင်ဆန်၊ ဒေါ်ဆင်တို့နဲ့ စပါးအသင်းတော့တင်းခဲ့ပေမယ့် နိုင်လိုစိတ်ပျောက်ဆုံးနေခဲ့ပြီး လျော့တိလျော့ရဲကစားသွားခဲ့တာကြောင့်လည်း ရှုံးပွဲနဲ့ရင်ဆိုင်ခဲ့ရတာဖြစ်ပါတယ်။ တိုက်စစ်အခွင့်အရေးရရှိမှုမှာ ကွာခြားချက်သိပ်မရှိခဲ့ပေမယ့် ဒီနီပရိုအသင်းက ဂိုးသမားဖရီဒယ်လ်နဲ့ တစ်ဦးချင်းတွေ့တဲ့အပိုင်အခွင့်အရေးတွေ အကြိမ်ကြိမ်ရရှိခဲ့ပြီး မာသီးယပ်စ်နဲ့ ဂူလီယာနိတို့သာ အသုံးချနိုင်ခဲ့ရင် စပါးကိုးပြတ်ရှုံးသွားနိုင်ပါတယ်။ (၈၁)မိနစ်မှာတော့ မာသီးယပ်စ်ကို ဗာတွန်ဂန်တားဆီးရာက ပယ်နယ်တီပေးခဲ့ပြီး ယူကရိန်းကွင်းလယ်လူ ကိုနော့ပယန်ကာက သွင်းယူခဲ့ပါတယ်။

ယူရိုပါလိဂ် ရှုံးထွက်(၃၂)သင်းအဆင့် ရလဒ်များ

အန်ဇီ	၀-၀	KRCဂျန့်
ဒီနီပရို	၁-၀	စပါး
ဂျူဗင်တပ်စ်	၂-၀	ထရတ်ဇွန်စပေါ်
ချာနိုမိုရတ်စ်	၀-၀	လိုင်ယွန်
အက်ဂျက်ရှ်	၁-၃	ဗီအိုရင်တီးနား
ဒိုင်နမိုကိဗ်	၀-၂	ဗလင်စီယာ
PAOK	၀-၁	ဘင်ဖီကာ
လီဘာရက်	၀-၁	AZအယ်လ်ခမာ
ဘက်တစ်	၁-၁	ရှာဘင်ကာဇန်
ဆွမ်ဆီး	၀-၀	နာပိုလီ
မာရီဘော	၂-၂	ဆီဗီလာ
ဗစ်တိုးရီးယားပလဲဇန်	၁-၁	ရှက်တာဒိုးနက်
လာဇီယို	၀-၁	လူဒိုဂိုရတ်စ်
အေဂျက်စ်	၀-၃	ဆာလ်ဇ်ဘာ့ဂ်
မက္ကာဘီတဲလ်အဗစ်	၀-၀	ဘေဆယ်
ပေါ်တို	၂-၂	ဖရန့်ဖတ်

လိဂ်ချန်ပီယံရှစ် ပွဲကျန်ရလဒ်များ

ဝီဂန်	၂-၀	ဘန်စလေ
ယိုဗီးလ်	၀-၀	ဝက်ဖို့ဒ်
ရှက်ဖီးဝင်းစ်ဒေး	၀-၁	ဒါဘီ
နော်တင်ဟမ်ဖောရက်စ်	၂-၂	လက်စတာ

သောကြာနေ့နံနက်ပိုင်းသတင်းများ

❐ ဘာစီလိုနာအသင်းအား(၂-၀)ဂိုးဖြင့် ရှုံးနိမ့်ခဲ့သည့်ပွဲတွင် ကွင်းလယ်ဒိုင်လူကြီး ယိုနက်စ်အဲရစ်ဆင်ကို ဝေဖန်ပြောကြားခဲ့သည့်မန်စီးတီးနည်းပြပယ်လီဂရီနီအား UEFA မှ စုံစမ်းစစ်ဆေးမှုများ ပြုလုပ်သွားမည်ဖြစ်ကြောင်းသိရသည်။

❐ ချယ်လ်ဆီးနည်းပြမော်ရင်ဟိုသည် အင်တာမီလန်အသင်းအားနည်းပြခဲ့စဉ်က လက်တွဲခဲ့ဖူးသည့် နောက်တန်းကစားသမားဇနက်တီအား ကစားသမားအဖြစ်သာမက နည်းပြအဖွဲ့ဝင်တစ်ဦးအဖြစ် ချယ်လ်ဆီးအသင်းသို့ခေါ်ယူရန်စီစဉ်နေကြောင်းသိရသည်။

❐ စပိန်ဘုရင့်ဖလားပြိုင်ပွဲ၏ ဗိုလ်လုပွဲအား လာမည့် ဧပြီလ၊ (၁၆)ရက်နေ့တွင် ဗလင်စီယာအသင်း၏အိမ်ကွင်း မက်စ်တဲလား၌ ကျင်းပပြုလုပ်သွားမည်ဖြစ်ကြောင်း စပိန်ဘောလုံးအဖွဲ့ချုပ်(RFEF)က အတည်ပြုထုတ်ပြန်ခဲ့သည်။

❐ ၂၀၁၄ကမ္ဘာ့ဖလားကျင်းပရေးတာဝန်ရှိသူများသည် ကမ္ဘာ့ဖလားကျင်းပနေစဉ်ကာလအတွင်း လုံခြုံရေးကဏ္ဍအတွက် အထူးပြင်ဆင်ထားကြောင်း၊ ပရိသတ်များ၏လုံခြုံရေးအတွက် အင်အား(၁၇၀၀၀၀)ခန့်ဖြင့် ဆောင်ရွက်ပေးသွားမည်ဖြစ်ကြောင်းသိရသည်။

❐ အေစီမီလန်အသင်းတိုက်စစ်မှူး ဘာလိုတယ်လီသည် ပခုံးဒဏ်ရာကြောင့်(၁၀)ရက်ခန့် အနားယူရမည်ဖြစ်ရာ ဆမ်ဒိုးရီးယား၊ ဂျူဗင်တပ်စ်တို့နှင့် ကစားမည့်စီးရီးအေပွဲစဉ်များကို လွဲချော်တော့မည်ဖြစ်ကြောင်း သိရသည်။

တန်းဆင်းအန္တရာယ်မှ လွတ်မြောက်ရမည်ဟု မာဂတ်ကြုံးဝါး

ဖူလ်ဟမ်အသင်း၏နည်းပြသစ် ဖီလစ်မာဂတ်က မိမိတို့အသင်း ရာသီကုန်ချိန်တွင် တန်းဆင်းအန္တရာယ်မှ လွတ်မြောက်မည်ဟု ယုံကြည်ကြောင်း ကြုံးဝါးပြောကြားခဲ့သည်။

မာဂတ်သည် ရာထူးမှထုတ်ပယ်ခံခဲ့ရသည့် မူလန်စတင်၏နေရာတွင် အစားထိုးခန့်အပ်ခံခဲ့ရသူဖြစ်ပြီး လက်ရှိပရီးမီးယားလိဂ်ပြိုင်ပွဲ၌ အမှတ်ပေးဇယားအောက်ဆုံးသို့ရောက်ရှိနေသည့်ဖူလ်ဟမ်အသင်းကို ပရီးမီးယားလိဂ်တွင် တင်ကျန်စေရန် စွမ်းဆောင်ပေးရမည်ဖြစ်သည်။ မာဂတ်သည် အသက်(၆၀)ရှိပြီဖြစ်သည့် ထိပ်တန်းနည်းပြတစ်ဦးလည်းဖြစ်သည်။ ထို့ကြောင့် မာဂတ်က ၎င်းအနေဖြင့် ဖူလ်ဟမ်အသင်းကို ပရီးမီးယား

Photo: ESPN

လိဂ်မှ တန်းမဆင်းရစေရန် စွမ်းဆောင်ပေးနိုင်လိမ့်မည်ဟု ယုံကြည်နေခြင်းလည်း ဖြစ်သည်။ မာဂတ်က "ကျွန်တော်တို့ တန်းဆင်းအန္တရာယ်ကို ရှောင်လွှဲနိုင်မှာ သေချာပါတယ်။ ကစားသမားကောင်းတွေ ရှိနေတာကြောင့်လည်း ပရီးမီးယားလိဂ်မှာ တင်ကျန်အောင် စွမ်းဆောင်နိုင်လိမ့်မယ်လို့ ယုံကြည်ပါတယ်။ ဒါပေမဲ့ အိပ်မက်မက်နေလို့တော့ မရပါဘူး။ ပြင်းပြင်းထန်ထန်ကြိုးစားရမှာပါ။ လက်ကျန်(၁၂)ပွဲမှာ လက်ရှိအခြေအနေဆိုးတွေကို ရစ်တန့်ပစ်နိုင်အောင် လုပ်ရမှာပါ။ အထူးသဖြင့် လာမယ့်ဝက်စ်ဘရွန်းနဲ့ပွဲမှာ ရလဒ်ကောင်းဖို့ အရေးကြီးပါတယ်"ဟု ပြောကြားခဲ့သည်။ မာဂတ်သည် အဆိုပါလက်ကျန်ပွဲစဉ်(၁၂)ပွဲထဲမှ (၆)ပွဲအနိုင်ရခဲ့ပါက ပရီးမီးယားလိဂ်တွင် တင်ကျန်ရန်လုံလောက်မည်ဟု ယူဆထားကြောင်းလည်း သိရှိရသည်။

2013-14 CHAMPIONS LEAGUE COLUMN

Man of the Match ရရှိခဲ့သူများနှင့် နည်းပြများ၏ပြောစကားများ

လေဗာကူဆင် ၀-၄ PSG — အီဘရာဟီမိုဗစ်(PSG)

"ကျွန်တော်တို့ အမှားကြီးမှားခဲ့တယ်လို့မပြောပါနဲ့။ ကျွန်တော်တို့နဲ့တွေ့တဲ့အသင်းက ဘယ်လိုအသင်းလဲဆိုတာက ရှိသေးတယ်။ ပါရီက အသင်းဟာ ထိပ်တန်းအသင်းဖြစ်ပြီး သူတို့ရဲ့ အကောင်းဆုံးပုံစံကိုလည်း ရရှိခဲ့တယ်။ (၃)မိနစ်မှာပဲ ဂိုးစပေးလိုက်ရတာကလည်း ကျွန်တော်တို့ကို ခက်ခဲစေခဲ့တယ်" - *ဟစ်ဖီယာ(လေဗာကူဆင်နည်းပြ)*

လေဗာကူဆင် ၀-၄ PSG — အီဘရာဟီမိုဗစ်(PSG)

"အဝေးကွင်းနိုင်ပွဲနဲ့ ပျော်ရွှင်စရာရလဒ်ဖြစ်အောင် ကျွန်တော်တို့ ကြိုးစားခဲ့ကြတယ်။ ဗလင်စီနက်စ်ကို နိုင်ခဲ့ပြီးကတည်းက ဒီအသင်းဟာ အကောင်းဆုံးပုံစံရောက်နေပြီလို့ ကျွန်တော်ခံစားရပါတယ်။ ဒီလိုခြေစွမ်း၊ ဒီလိုရလဒ်မျိုးက အသင်းမှာရှိတဲ့ လူတိုင်းရယူလိုကြတယ်။ ဒီစိတ်ဓာတ်ကပဲ အခုလိုနိုင်ပွဲရရှိစေခဲ့တာပါ" - *လောရင့်ဘလန့် (PSG နည်းပြ)*

မန်စီးတီး ၀-၂ ဘာစီလိုနာ — အဲလ်ဗက်စ်(ဘာစီလိုနာ)

"ကျွန်တော်တို့ကစားတာ အရမ်းကောင်းခဲ့ပြီး အနည်းဆုံး သရေရလဒ်လောက် ရခဲ့သင့်ပါတယ်။ ဒါပေမဲ့ နောက်ဆုံးမိနစ်မှာ သူတို့ဂိုးရသွားခဲ့တယ်။ ပယ်နယ်တီမပေးရခင်အထိလည်း သူတို့ ဘယ်လိုအခွင့်အရေးမှမရခဲ့ပါဘူး။ တစ်ယောက်လျော့သွားတဲ့အနေအထားမှာတော့ ဘာစီလိုနာလိုအသင်းကို ယှဉ်ကစားဖို့ခက်ခဲပါတယ်" - *ပယ်လီဂရီနီ(မန်စီးတီးနည်းပြ)*

မန်စီးတီး ၀-၂ ဘာစီလိုနာ — အဲလ်ဗက်စ်(ဘာစီလိုနာ)

"မန်စီးတီးက ခံစစ်မှာပဲ အချိန်ကုန်နေပါတယ်။ ဒါပေမဲ့ သူတို့က ကျွန်တော်တို့ကို တိုက်ရိုက်ထိုးဖောက်မှုတွေနဲ့ အခက်တွေ့စေခဲ့ပါတယ်။ ကျွန်တော်တို့က ခြေစွမ်းပိုင်းအသာစီးရှိနေတဲ့ကြားထဲက သူတို့ကို စိုးရိမ်ခဲ့ရပါတယ်။ ဒီပွဲက ပြီးသွားပြီလို့ ကျွန်တော်မယုံကြည်ရပါဘူး။ အိမ်ကွင်းမှာလည်း လေးစားမှုအပြည့်နဲ့ကစားမှာပါ" - *တာတာမာတီနို(ဘာစီလိုနာနည်းပြ)*

အေစီမီလန် ၀-၁ အက်သလက်တီကို — ကော်တိုယစ်(အက်သလက်တီကို)

"ဒီည ကျွန်တော့်ကစားသမားတွေ ဘယ်လိုကစားခဲ့သလဲဆိုတာ အားလုံးတွေ့မှာပါ။ သူတို့စွမ်းဆောင်ခဲ့တာအတွက် ကျွန်တော်ဂုဏ်ယူပါတယ်။ နောက်ဆုံးမိနစ်(၂၀)က ကျွန်တော်တို့ပွဲပါ။ ဒါပေမဲ့ ကံမကောင်းခဲ့ပါဘူး။ သူတို့က အနိုင်ဂိုးရသွားပါတယ်။ ဘာလိုတယ်လီကတော့ တစ်ပွဲထက်တစ်ပွဲ ပိုကောင်းလာပါတယ်" - *ဆီးဒေါ့ဖ်(အေစီမီလန်နည်းပြ)*

အေစီမီလန် ၀-၁ အက်သလက်တီကို — ကော်တိုယစ်(အက်သလက်တီကို)

"အစကောင်းပါတယ်။ ပထမ(၁၀)မိနစ်လောက်မှာ အကောင်းဆုံးပုံစံပြနိုင်ခဲ့ပါတယ်။ သူတို့ကွင်းအခြမ်းမှာ ကျွန်တော်တို့ စိတ်ကြိုက်ကစားနိုင်ခဲ့ပါတယ်။ ဒါပေမဲ့ အမှားတစ်ခုက အနိုက်အတန့်လေးတစ်ခုမှာဖြစ်သွားပြီးနောက်ပိုင်း အေစီမီလန်ကို ကျွန်တော်တို့မယှဉ်နိုင်ခဲ့ပါဘူး။ ဒီယာဂိုကော်စတာက ဒီ(၂)သင်းကြားက ခြားနားမှုပါ" - *ဆီမီယွန်နီ(အက်သလက်တီကိုနည်းပြ)*

အာဆင်နယ် ၀-၂ ဘေယန်မြူးနစ် — တိုနီကရုစ်(ဘေယန်မြူးနစ်)

"ကျွန်တော်တို့အမှားကြီးတွေကျူးလွန်ခဲ့ပါတယ်။ အသင်းရဲ့ စိတ်ဓာတ်ပိုင်းကတော့ အမြင့်ဆုံးအခြေအနေပါ။ ကျွန်တော်တို့ပယ်နယ်တီလွဲခဲ့တာက အလှည့်အပြောင်းဖြစ်စေခဲ့ပါတယ်။ ကစားသမားတစ်ယောက်လျော့သွားတာကလည်း အသင်းကိုထိခိုက်စေပါတယ်။ ပုံစံကောင်းပြနိုင်ပေမယ့် နောက်ဆုံးတော့ရှုံးခဲ့ပါတယ်။" *-အာစင်ဝင်းဂါး (အာဆင်နယ်နည်းပြ)*

အာဆင်နယ် ၀-၂ ဘေယန်မြူးနစ် — တိုနီကရုစ်(ဘေယန်မြူးနစ်)

"ဘောလုံးကို မပိုင်ဆိုင်ထားရင် ရှုံးကန်ရမှာပဲ။ ဒါကြောင့် ပွဲကိုထိန်းချုပ်နိုင်ဖို့အတွက် ကျွန်တော်တို့ ဦးစားပေးကစားခဲ့ပါတယ်။ အိုဇေးလ်ရဲ့ ပယ်နယ်တီလွဲချော်ပြီးနောက်ပိုင်းမှာ ကျွန်တော်တို့ စိုးမိုးနိုင်ခဲ့ပြီး၊ တစ်ယောက်လာသွားတဲ့အချိန်မှာ လုံးဝထိန်းချုပ်နိုင်ခဲ့ပါတယ်။ တကယ်တော့ အာဆင်နယ်ဟာ ခက်ခဲတဲ့အသင်းပါ။" - *ဂွါဒီယိုလာ(ဘေယန်မြူးနစ်နည်းပြ)*

Champions League News

ဆဇက်စနီ၏ အနီကတ်ထိုက်တန်ဟု ဂွါဒီယိုလာဆို

ဘေယန်မြူးနစ်အသင်း၏ နည်းပြဖြစ်သူ ဂွါဒီယိုလာက အာဆင်နယ်အသင်းဂိုးသမား ဆဇက်စနီ၏ အနီကတ်ပြခံရမှုအတွက် အသင်း၏ တောင်ပံကစားသမား အာဂျန်ရော်ဘင်အပေါ် ဝေဖန်မှုများကို နားမလည်နိုင်ကြောင်းနှင့် ယင်းအနီကတ်ပြခံရမှု ထိုက်တန်မှုရှိကြောင်း ပြောကြားခဲ့သည်။ ဂွါဒီယိုလာက "ဆဇက်စနီဟာ နောက်ဆုံးကစားသမားပါပဲ။ သူ့နောက်မှာ ဂိုးပေါက်ပဲရှိတော့တယ်။ ဒီအခြေအနေမှာ အနီကတ်နဲ့ ပယ်နယ်တီကလွဲပြီး ဒိုင်အတွက် ရွေးချယ်စရာမရှိပါဘူး။ အာဆင်နယ်အသင်းက ပယ်နယ်တီဧရိယာထဲမှာ (၉) ယောက်လောက်ကစားနေပါတယ်။ ဒီအခြေအနေမှာ တိုက်စစ်ဆင်ရတာ မလွယ်ကူပါဘူး"ဟုပြောကြားခဲ့သည်။

မြူးနစ်မော်ဝင်ညကို ပြန်မြင်ရမည်ဟု မာတီဆက်ကာဆို

အာဆင်နယ်အသင်း၏ နောက်ခံလူ မာတီဆက်ကာက ချန်ပီယံလိဂ်ရှုံးထွက်အဆင့် ပထမအကျော့ပွဲစဉ်တွင် ဘေယန်မြူးနစ်အသင်းကို အိမ်ကွင်း၌ အရှုံးပေးခဲ့ရသော်လည်း အဝေးကွင်းပွဲစဉ်တွင် ပြန်လည်အနိုင်ကစားသွားမည်ဟုပြော ကြားခဲ့သည်။ အာဆင်နယ်အသင်းသည် ယမန်နှစ်ရာသီကလည်း ရှုံးထွက်အဆင့်တွင် ဆုံတွေ့ခဲ့ပြီး အာဆင်နယ်အသင်းသည် အိမ်ကွင်းအရှုံးကို အဝေးကွင်းတွင် ပြန်လည်အနိုင်ယူခဲ့သည်။ မာတီဆက်ကာက "မနှစ်ကလည်း ကျွန်တော်တို့အခုလိုဖြစ်ခဲ့ပါတယ်။ ဒါပေမဲ့ အဝေးဂိုးကြောင့်သာ ပြိုင်ပွဲကထွက်ခဲ့ရပြီး၊ သူတို့ကို အဝေးကွင်းမှာ ပြန်အနိုင်ကစားခဲ့ပါတယ်။ ဒီနှစ်လည်း အနိုင်ကစားဦးမှာပါ"ဟု ပြောကြားခဲ့သည်။

ပယ်လီဂရီနီ၏ဝေဖန်မှုခံရသည့်ကွင်းလယ်ဒိုင်အဲရစ်ဆင်အား ဖီဖာထောက်ခံ

ကမ္ဘာ့ဘောလုံးအဖွဲ့ချုပ်(ဖီဖာ)၏ဒိုင်အဖွဲ့အကြီးအကဲနှင့် ဒုဥက္ကဋ္ဌဖြစ်သူ ဂျင်မ်ဘွိုက်စ်က မန်စီးတီးအသင်းနည်းပြ ပယ်လီဂရီနီ၏ ဝေဖန်မှုကိုခံနေရသည့် ဆွီဒင်လူမျိုးကွင်းလယ်ဒိုင် ယိုနက်စ်အဲရစ်ဆင်ဘက်မှ ထောက်ခံပြောဆိုမှုများပြုလုပ်ခဲ့သည်။

ပယ်လီဂရီနီက အဲရစ်ဆင်သည် မန်စီးတီးနှင့် ဘာစီလိုနာလိုပွဲမျိုးကို ကိုင်တွယ်နိုင်သည့် အဆင့်မရှိကြောင်းနှင့် ယင်းပွဲတွင်လည်း ဘာစီလိုနာအသင်းကို အလေးသာစေမည့် ဆုံးဖြတ်ချက်များချမှတ်ခဲ့ကြောင်း ပြောကြားခဲ့သည်။ ထို့ပြင် ယခုနှစ် ချန်ပီယံလိဂ်အုပ်စုပွဲစဉ်အဖြစ် အေစီမီလန်နှင့် ဘာစီလိုနာအသင်းတို့ ပွဲစဉ်တွင် ဘာစီလိုနာအသင်းရသင့်သည့် ပယ်နယ်တီများမပေးခဲ့သဖြင့် မီမီတို့နှင့်ပွဲတွင် ပြန်အလျော်ပေးခဲ့သည်ဟုလည်း ပြောကြားခဲ့သည်။

ဂျင်မ်ဘွိုက်စ်ကမူ "နိုင်ငံသေးတစ်နိုင်ငံကလာလို့ ပွဲကြီးတစ်ပွဲကို မကိုင်သင့်ဘူးဆိုတဲ့အမြင်က အရမ်းကျဉ်းမြောင်းလွန်းပါတယ်။ တကယ်တော့ အဲရစ်ဆင်ဟာ ထိပ်တန်းအဆင့် ဒိုင်တစ်ဦးဆိုတာ အကြိမ်ကြိမ်သက်သေပြထားပြီးသူပါ။ သူဘယ်နိုင်ငံကလာလာ သူ့အရည်အချင်းနဲ့သူပါပဲ။ အခုဖြစ်ခဲ့တဲ့ ဖြစ်ရပ်မှာလည်း အဲရစ်ဆင်ရဲ့ ဆုံးဖြတ်ချက်ဟာ အငြင်းပွားစရာမရှိပါဘူး" ဟုပြောကြားခဲ့သည်။

မန်စီးတီးနောက်ခံလူ ဒီမစ်ချယ်လစ်(ယာစွန်)ကို အနီကတ်ပြနေသည့် ကွင်းလယ်ဒိုင် အဲရစ်ဆင်

ရော်ဘင်ဒိုင်ဗင်ထိုးခဲ့သည်ဟု အာဆင်နယ်နည်းပြအာစင်ဝင်းဂါးစွပ်စွဲ

ဆက်ဂ်နာအား ရော်ဘင်တံတွေးဖြင့်ထွေးခဲ့သည့် ဓာတ်ပုံများထွက်ပေါ်လာ

ရော်ဘင် ဟန်ဆောင်လှဲချခဲ့သည်ဟု စွပ်စွဲနေသည့် အာဆင်နယ်အသင်းနည်းပြ အာစင်ဝင်းဂါး

အာဆင်နယ်နောက်ခံလူ ဆက်ဂ်နာကို တံတွေးဖြင့်ထွေးနေသည့် ရော်ဘင်

အာဆင်နယ်အသင်း၏ နည်းပြဖြစ်သူ အာစင်ဝင်းဂါးသည် ဘေယန်မြူးနစ်အသင်းကို အိမ်ကွင်းတွင်ရှုံးနိမ့်ခဲ့သည့် ချန်ပီယံလိဂ်ပွဲစဉ်အပြီး ဘေယန်မြူးနစ်အသင်း၏ တောင်ပံကစားသမား အာဂျန်ရော်ဘင်အား ဟန်ဆောင်လှဲချခဲ့သည်ဟု စွပ်စွဲပြောဆိုမှုများပြုလုပ်ခဲ့သည်။

ရော်ဘင်သည် အာဆင်နယ်အသင်းဂိုးသမား ဆဇက်စနီနှင့် ပယ်နယ်တီဧရိယာအတွင်း ထိခိုက်မိခဲ့ပြီး၊ ယင်းအခြေအနေမှာ ပယ်နယ်တီရခဲ့သည်။ ဝင်းဂါးက ပယ်နယ်တီပေးခဲ့ရသည့်အပေါ် ဝေဖန်ပြောဆိုမှုမပြုလုပ်ခဲ့သော်လည်း ရော်ဘင်သည် ယင်းဖြစ်ရပ်တွင် ဆဇက်စနီအနီကတ်ထိအောင် ဟန်ဆောင်ခဲ့သည်ဟု စွပ်စွဲခဲ့ခြင်းဖြစ်သည်။ ယင်းအတွက်ကြောင့် အာစင်ဝင်းဂါးက "ဆဇက်စနီဟာ သူ့ကို ထိမိခဲ့ပါတယ်။ ဒါပေမဲ့ ရော်ဘင်ကိုကျွန်တော်ပြောချင်တာက သူဟာ ကျွန်တော့်ဂိုးသမားအနီကတ်ထိအောင် အမူအရာပိုလုပ်ပြခဲ့ပါတယ်။ ဒီဖြစ်ရပ်က ပွဲကိုပြောင်းလဲပေးရုံတင်မဟုတ်ဘဲ ပွဲကို သတ်လိုက်တာဖြစ်ပါတယ်။ ဒီဖြစ်ရပ်ကြောင့် ထိပ်တန်းအဆင့်ပွဲတစ်ပွဲဟာ ဒုတိယပိုင်းမှာ လုံးဝအသက်မပါသလိုဖြစ်ခဲ့ပါတယ်"ဟု ပြောကြားခဲ့သည်။

ရော်ဘင်သည် ဆဇက်စနီနှင့် ထိခိုက်မိပြီးသည့်နောက် မြက်ခင်းပြင်ပေါ်တွင် လူးလိမ့်ကာ ဟန်ဆောင်ခဲ့သည့်အတွက် အီတလီလူမျိုးကွင်းလယ်ဒိုင်လူကြီး၊ နီကိုလာရီဇိုလီက ပယ်နယ်တီပေးပြီး၊ အချိန်ခေတ္တကြာပြီးမှ ဆဇက်စနီကိုတိုက်ရိုက်အနီကတ်ပြသရန် ဆုံးဖြတ်ခဲ့ခြင်းဖြစ်သည်။ ယင်းပယ်နယ်တီကို အလာဘာကန်သွင်းခဲ့ရာတွင် လွဲချော်ခဲ့သော်လည်း တစ်ယောက်အသာဘေယန်မြူးနစ်အသင်းသည် ဒုတိယပိုင်းတွင် စိတ်ကြိုက်ဖိကစားကာ တိုနီကရုစ်၊ သောမတ်စ်မူလာတို့၏ သွင်းဂိုးများဖြင့် အနိုင်ရရှိခဲ့သည်။

အာစင်ဝင်းဂါးက ဆက်လက်၍"ရော်ဘင်ဟာ ဒီလိုလုပ်ရပ်မျိုးကို ကျူးလွန်ဖို့ လုံလောက်တဲ့အတွေ့အကြုံရှိပါတယ်။ ကျွန်တော့်ကစားသမားတွေက သူ့လိုထိခိုက်မှုမျိုးတွေမှာ ဒီနည်းလမ်းကိုအသုံးမပြုခဲ့ကြပါဘူး။ အင်္ဂလန်မှာ ဒီလိုနည်းလမ်းကို ကျွန်တော်တို့ အသုံးမပြုပါဘူး။ ပရီးမီးယားလိဂ်မှာ ဒီလိုနည်းလမ်းကိုကျွန်တော်တို့အသုံးမပြုပါဘူး။ ဆဇက်စနီဟာ ချိန်သားကိုက်အနေအထားမှာမရှိလို့ အခုလိုဖြစ်ခဲ့ပါတယ်။ ဒါပေမဲ့ ဒါဟာ အနီကတ်ပြသင့်တဲ့အနေအထားမဟုတ်ပါဘူး။ ပထမပိုင်းမှာ အဆင့်မြင့်တဲ့ပွဲတစ်ပွဲဟာ ဒုတိယပိုင်းမှာတော့ ပျက်စီးသွားပါတယ်"ဟုဆိုခဲ့သည်။

ရော်ဘင်သည် ပွဲချိန်အတွင်း၌ အာဆင်နယ်နောက်ခံလူ ဆက်ဂ်နာ၏ဆံပင်ကို တံတွေးဖြင့်ထွေးသည့် ဓာတ်ပုံများ ပေါ်ထွက်လာခဲ့ပြီး စုံစမ်းစစ်ဆေးမှုများနှင့်ရင်ဆိုင်ရဖွယ်ရှိနေသည်။ အာဆင်နယ်ဂိုးသမား ဆဇက်စနီမှာလည်း အနီကတ်အပြခံရပြီး ကွင်းထဲမှအထွက်၌ ရိုင်းပျသည့်အမူအရာလုပ်ပြခဲ့သဖြင့် အရေးယူခံရဖွယ် ရှိနေသည်။

BRIEF

- ☐ ဗီအိုရင်တီးနားအသင်းသည် စပါးအသင်း၏ ပြင်သစ်နောက်ခံလူ ယိုနက်စ်ကာဘူးလ်အားခေါ်ယူရန် စိတ်ဝင်စားလျက်ရှိသည်။
- ☐ နယူးကာဆယ်အသင်း၏ တိုက်စစ်မှူး အစီယိုဘီက ယခုရာသီသည် နယူးကာဆယ်အသင်းနှင့် နောက်ဆုံးရာသီဖြစ်လာဖွယ်ရှိသည်ဟု ဝန်ခံပြောကြားခဲ့သည်။
- ☐ လီဗာပူးလ်အသင်းသည် အူဒီနီးစ်အသင်း၏ ကိုလံဘီယာလူငယ်ကြယ်ပွင့်မူရီယယ်အား ရာသီကုန်တွင် ခေါ်ယူရန် စီစဉ်နေကြောင်း သိရှိရသည်။
- ☐ ဘက်ဆစ်တက်အသင်းသည် မန်ယူအသင်းတွင် ပုံမှန်နေရာမရဖြစ်နေသည့် ရှင်ဂျီကာဂါဝါအား ခေါ်ယူလိုနေကြောင်းသိရှိရသည်။
- ☐ ဘေယန်မြူးနစ်အသင်း၏အမှုဆောင်ချုပ် ရှုမင်နစ်ဂီက ဂျော်လ်ကာ တောင်ပံကစားသမား ဒရက်ဇ်လာအား အာဆင်နယ်နှင့်အပြိုင်ခေါ်မည်ဆိုသည့်သတင်းများကို ငြင်းဆန်ပယ်ချလိုက်သည်။
- ☐ အဲဗာတန်အသင်းသည် ဆီဗီလာအသင်း၏ အာဂျင်တီးနားနောက်ခံလူ ဖာဇီယိုအား ခေါ်ယူလိုနေကြောင်းသိရှိရသည်။
- ☐ ဟော်လန်လက်ရွေးစင်အသင်း၏ နည်းပြဖြစ်သူ လူးဝစ်ဗန်ဟားလ်က မန်ယူအသင်း၏ တိုက်စစ်မှူး ဗန်ပါစီသည် ကလပ်အသင်းတွင်ကစားရသည်ထက် လက်ရွေးစင်အသင်းတွင်ကစားရသည်ကို ပိုမိုပျော်ရွှင်နေကြောင်း ပြောကြားခဲ့သည်။

ဘာစီလိုနာကိုဝေဖန်ခဲ့သည့် ချယ်လ်ဆီးနည်းပြမော်ရင်ဟိုအား မိမိအသင်းကိုသာ အာရုံစိုက်ရန် ဖာဘရီဂတ်စ် တုံ့ပြန်ပြစ်တင်

မက်ဆီအဖွင့်ဂိုးသွင်းယူပြီးနောက် အောင်ပွဲခံနေသည့် ဖာဘရီဂတ်စ်(ဝဲ)

ဘာစီလိုနာအသင်း၏ ကွင်းလယ်လူ ဖာဘရီဂတ်စ်သည် ၎င်းတို့အသင်းကို ဝေဖန်ခဲ့သည့် ချယ်လ်ဆီးအသင်းနည်းပြ မော်ရင်ဟိုအား တုံ့ပြန်ပြစ်တင်မှုများ ပြုလုပ်ခဲ့ကြောင်း သိရှိရသည်။

မော်ရင်ဟိုသည် မန်စီးတီးနှင့် ဘာစီလိုနာတို့ကစားခဲ့သည့် ချန်ပီယံလိဂ်ပွဲစဉ်မတိုင်မီ မီဒီယာများက ယင်းပွဲအပေါ် သုံးသပ်ပေးရန်တောင်းဆိုမှုအပေါ် ယခုနှစ်အခြေအနေအရ မန်စီးတီးအသင်း အခွင့်အရေးရှိနိုင်ကြောင်း၊ ပုံမှန်အားဖြင့် အဆင့်ကျသည့် အသင်းများဖြစ်သော်လည်း လက်ရှိ ဘာစီလိုနာအသင်းသည် နောက်ပိုင်းနှစ်များတွင် အညံ့ဆုံးအသင်းဖြစ်ကြောင်း ပြောကြားခဲ့သည်။

ယင်းအတွက်ကြောင့် ဖာဘရီဂတ်စ်က "မော်ရင်ဟိုဟာ သူတို့အသင်းကစားရမယ့် ဂါလာတာစရေးနဲ့ပွဲအတွက်ပဲ အာရုံစိုက်သင့်ပါတယ်။ သူပြောတာတွေက သူတို့အတွက် ဘာမှအသုံးမဝင်ပါဘူး။ ဒါ သူ့အလုပ်မဟုတ်ပါဘူး"ဟုပြောကြားခဲ့သည်။ ထို့ပြင် သတင်းထောက်များက မော်ရင်ဟို၏ ပြောစကားကြောင့် ဘာစီလိုနာအတွက်တွန်းအားဖြစ်စေခဲ့သလားဆိုသည့် မေးမြန်းမှုအား "အဲဒါဆိုရင်တော့ ကျွန်တော်တို့ ကစားပုံမကောင်းတိုင်း ဝေဖန်ခိုင်းရမလိုဖြစ်နေပြီ။ မဆိုင်ပါဘူး"ဟု ပြောကြားခဲ့သည်။

ပရီးမီးယားလိဂ်ပွဲစဉ်များမှ ထူးခြားချက်များ

ချယ်လ်ဆီး နှင့် အဲဗာတန်

ဒိုင်လူကြီး - လီပရိုဘတ်(အဝါ-၁၂၊ အနီ-၁)

■ ချယ်လ်ဆီးအသင်းသည် အဲဗာတန်အသင်းနှင့်အိမ်ကွင်းတွေ့ဆုံမှုနောက်ဆုံး(၁၉)ပွဲစလုံး ရှုံးပွဲမရှိခဲ့ချေ။ အဲဗာတန်အသင်းသည် ပရီးမီးယားလိဂ်အဝေးကွင်းနောက်ဆုံး(၂)ပွဲဆက် ရှုံးနိမ့်ထားသည်။

အာဆင်နယ် နှင့် ဆန်းဒါးလန်း

ဒိုင်လူကြီး - အန်ဒရီမာရီနာ(အဝါ-၅၇၊ အနီ-၅)

■ အာဆင်နယ်သည် ပရီးမီးယားလိဂ်အိမ်ကွင်းနောက်ဆုံး(၉)ပွဲတွင် (၈)ပွဲအထိ Clean Sheet ရထားသည်။ ဆန်းဒါးလန်းသည် ပရီးမီးယားလိဂ်အဝေးကွင်းနောက်ဆုံး(၆)ပွဲဆက် မရှုံးနိမ့်ခဲ့ချေ။

ကာဒစ်ဖ် နှင့် ဟားလ်စီးတီး

ဒိုင်လူကြီး - ဟောင်းဝပ်ဝက်ဘ်(အဝါ-၄၂၊ အနီ-၂)

■ ကာဒစ်ဖ်အသင်းသည် ပရီးမီးယားလိဂ်နောက်ဆုံး(၇)ပွဲအနက် (၅)ပွဲတွင် သွင်းဂိုးမရရှိခဲ့ချေ။ ဟားလ်စီးတီးအသင်းသည် ပရီးမီးယားလိဂ်အဝေးကွင်းနောက်ဆုံး(၅)ပွဲတွင် (၄)ပွဲအထိ နိုင်ပွဲမရှိခဲ့ချေ။

မန်စီးတီး နှင့် စတုတ်စီးတီး

ဒိုင်လူကြီး - ခရစ်ဖွိုင်(အဝါ-၃၀၊ အနီ-၃)

■ ယင်းနှစ်သင်းတွေ့ဆုံမှုနောက်ဆုံး(၁၃)ပွဲ၌ မန်စီးတီးအသင်း မရှုံးနိမ့်ခဲ့ချေ။ မန်စီးတီးအသင်းသည် စတုတ်စီးတီးနှင့် အိမ်ကွင်းတွေ့ဆုံမှုနောက်ဆုံး(၃)ပွဲတွင် တစ်ပွဲလျှင် အနည်းဆုံး(၃)ဂိုး သွင်းထားသည်။

ဝက်စ်ဘရွန်း နှင့် ဖူလ်ဟမ်

ဒိုင်လူကြီး - မိုက်ခ်ဒင်း(အဝါ-၅၇၊ အနီ-၃)

■ ဝက်စ်ဘရွန်းအသင်းသည် ပရီးမီးယားလိဂ်အိမ်ကွင်းနောက်ဆုံး(၃)ပွဲဆက် သရေကျထားသည်။ ဖူလ်ဟမ်အသင်းသည် ပရီးမီးယားလိဂ်နောက်ဆုံး(၆)ပွဲတွင် တစ်ပွဲလျှင်အနည်းဆုံး(၂)ဂိုးပေးထားရသည်။

ဝက်စ်ဟမ်း နှင့် ဆောက်သမ်တန်

ဒိုင်လူကြီး - မက်ကလက်တန်ဘတ်(အဝါ-၆၀၊ အနီ-၁)

■ ဝက်စ်ဟမ်းအသင်းသည် ပရီးမီးယားလိဂ်နောက်ဆုံး(၄)ပွဲဆက် Clean Sheet ရထားသည်။ ဆောက်သမ်တန်အသင်းသည် ပရီးမီးယားလိဂ်နောက်ဆုံး(၆)ပွဲဆက် ရှုံးပွဲမရှိခဲ့ချေ။

ခရစ္စတယ်ပဲလေ့စ် နှင့် မန်ယူ

ဒိုင်လူကြီး - မိုက်ကယ်အိုလီဗာ(အဝါ-၆၅၊ အနီ-၂)

■ ခရစ္စတယ်ပဲလေ့စ်အသင်းသည် ပရီးမီးယားလိဂ်အိမ်ကွင်းနောက်ဆုံး(၃)ပွဲဆက် အနိုင်ရထားသည်။ ယင်းနှစ်သင်းတွေ့ဆုံမှုနောက်ဆုံး(၅)ပွဲ၌ မန်ယူအသင်း ရှုံးပွဲမရှိခဲ့ချေ။

လီဗာပူးလ် နှင့် ဆွမ်ဆီး

ဒိုင်လူကြီး - မိုက်ကယ်ဂျုံးစ်(အဝါ-၃၉၊ အနီ-၂)

■ လီဗာပူးလ်အသင်းသည် ပရီးမီးယားလိဂ်အိမ်ကွင်းနောက်ဆုံး(၁၀)ပွဲတွင် (၉)ပွဲအထိ အနိုင်ရထားသည်။ ဆွမ်ဆီးအသင်းသည် ပရီးမီးယားလိဂ်အဝေးကွင်းနောက်ဆုံး(၇)ပွဲဆက် နိုင်ပွဲမရှိခဲ့ချေ။

နယူးကာဆယ် နှင့် အက်စတွန်ဗီလာ

ဒိုင်လူကြီး - မာတင်အက်ကင်ဆန်(အဝါ-၄၀၊ အနီ-၄)

■ နယူးကာဆယ်အသင်းသည် ပရီးမီးယားလိဂ်အိမ်ကွင်းနောက်ဆုံး(၄)ပွဲဆက် ရှုံးနိမ့်ထားသည်။ ဗီလာအသင်းသည် ပရီးမီးယားလိဂ်အဝေးကွင်းနောက်ဆုံး(၃)ပွဲဆက် နိုင်ပွဲမရှိခဲ့ချေ။

နောဝစ်ချ် နှင့် စပါး

ဒိုင်လူကြီး - ခရိတ်ပေါလ်ဆင်(အဝါ-၁၆၊ အနီ-၀)

■ နောဝစ်ချ်အသင်းသည်ပရီးမီးယားလိဂ်အိမ်ကွင်းနောက်ဆုံး(၃)ပွဲဆက် Clean Sheet ရထားသည်။ စပါးအသင်းသည် ပရီးမီးယားလိဂ်အဝေးကွင်းနောက်ဆုံး(၇)ပွဲတွင် (၆)ပွဲအထိ အနိုင်ရထားသည်။

ပရီးမီးယားလိဂ်အသင်းကြီးအချို့၏ ဒဏ်ရာရပွဲပယ်စာရင်း

အာဆင်နယ် - ဝေါလ်ကော့၊ ဗာမယ်လန်၊ ကယ်လ်စတရွန်၊ ဒီယာဘီ၊ ရမ်ဆေး။
ချယ်လ်ဆီး - ပန်ဂျင်ကယ်လ်။
လီဗာပူးလ် - လူးကပ်စ်လီဗာ၊ ဆာခို၊ အန်းနရစ်။
မန်ယူ - ဝဲလ်ဘက်၊ ဂျုံးစ်၊ အီဗန်စ်၊ နာနီ။
စပါး - လာမယ်လာ၊ ဆီဂတ်ဒ်ဆန်၊ ရှိုရီချက်။
အဲဗာတန် - လူကာကူ၊ အိုဗီဒို၊ ကိုနေးလ်၊ ဂစ်ဆင်။
ဖူလ်ဟမ် - စတတ်ကယ်လန်ဘတ်၊ ဘရစ်ဂျ်။
နယူးကာဆယ် - ရှိုင်ယန်တေလာ။

လက်ရောက်မှုကျူးလွန်ခဲ့သည့် ဇွဲကပင်အသင်းပိုင်ရှင်ဦးလှငွေးကို စည်းကမ်းထိန်းသိမ်းရေးကော်မတီက ဒဏ်ကြေး ကျပ်(၁၅)သိန်းချမှတ်

ဓာတ်ပုံ-EMG

ဇွဲကပင်-ရတနာပုံပွဲတွင် တာဝန်ထမ်းဆောင်ခဲ့သော ဒိုင်လူကြီးများအား ပွဲအပြီးတွင် တွေ့ရစဉ်

မြန်မာနိုင်ငံဘောလုံးအဖွဲ့ချုပ်(MFF) စည်းကမ်းထိန်းသိမ်းရေးကော်မတီသည် ပြီးခဲ့သည့် ဖေဖော်ဝါရီ(၁၅)ရက်က အောင်ဆန်းကွင်းတွင် ယှဉ်ပြိုင်ကစားခဲ့သည့် ဇွဲကပင်အသင်းနှင့် ရတနာပုံအသင်းတို့ပွဲအပြီးတွင် ဖြစ်ပွားခဲ့သော ဖြစ်ရပ်များအတွက် အရေးယူမှုများပြုလုပ်ခဲ့ကြောင်း သိရသည်။ ယင်းပွဲအပြီးတွင် ဇွဲကပင်အသင်းပိုင်ရှင် ဦးလှငွေးမှ ကွင်းထဲသို့ဝင်ရောက်၍ ကွင်းလယ်ဒိုင်ကို လက်ရောက်မှု ကျူးလွန်ခဲ့ခြင်းဖြစ်ပြီး MFF စည်းကမ်းထိန်းသိမ်းရေးကော်မတီက ဒဏ်ကြေးငွေ ကျပ်(၁၅)သိန်း ချမှတ်ခဲ့ကြောင်း သိရသည်။

MFF စည်းကမ်းထိန်းသိမ်းရေးကော်မတီသည် ဖေဖော်ဝါရီ ၁၉ ရက်နှင့် ၂၀ ရက်တို့တွင် အစည်းအဝေးများပြုလုပ်၍ အစီရင်ခံစာများဖတ်ရှုလေ့လာခြင်း၊ မှတ်တမ်းဗီဒီယိုအား ကြည့်ရှုခြင်း၊ ယင်းပွဲတွင် ဆောင်ရွက်ခဲ့သော ဒိုင်လူကြီးအား ခေါ်ယူမေးမြန်းခြင်း၊ ဇွဲကပင်အသင်း၏အသနားခံစာကို ဖတ်ရှုလေ့လာကာ ဆွေးနွေးပြီးနောက် FIFA Disciplinary Code Section-2 Article 49 နှင့် 52(B)၊ MNL စည်းကမ်းထိန်းသိမ်းရေးမူ (၁၃) အရ ဇွဲကပင်အသင်းပိုင်ရှင် ဦးလှငွေးကို ဒဏ်ကြေးငွေကျပ်(၁၅)သိန်းပေးဆောင်ရန် ပြစ်ဒဏ်ချမှတ်ခဲ့ကြောင်း သိရသည်။ ထို့ပြင် MNL ပြိုင်ပွဲများတွင် တာဝန်ယူဆောင်ရွက်နေသော ဒိုင်လူကြီးများအနေဖြင့် ဘောလုံးပြိုင်ပွဲများ ချောမောစွာကျင်းပသွားနိုင်ရေးအတွက် အကောင်းဆုံးကြိုးပမ်းဆောင်ရွက်ကြရန်၊ MFF လက်အောက်ရှိ ဘောလုံးပြိုင်ပွဲများတွင် ပါဝင်ယှဉ်ပြိုင်ကစားနေသော ဘောလုံးကလပ်အသင်းများမှ တာဝန်ရှိပုဂ္ဂိုလ်အဆင့်ဆင့်အနေဖြင့် သက်ဆိုင်သည့် စည်းမျဉ်းစည်းကမ်းအားလုံးကို အလေးထားစောင့်ထိန်းကြရန်နှင့် အလားတူဖြစ်ရပ်များထပ်မံဖြစ်ပေါ်ပါက ပိုမိုကြီးလေးသည့် ပြစ်ဒဏ်များ ချမှတ်အရေးယူသွားမည်ဖြစ်ကြောင်း ထုတ်ပြန်ကြေညာခဲ့သည်။

ယင်းပွဲကို တာဝန်ယူဆောင်ရွက်ခဲ့သော ဒိုင်လူကြီးဦးလှမင်း၏ သည်းခံခဲ့ခြင်းအပေါ် MFF စည်းကမ်းထိန်းသိမ်းရေးကော်မတီက မှတ်တမ်းတင်ခဲ့ကြောင်းလည်း သိရသည်။

(၂၈)ကြိမ်မြောက် စင်ကာပူဆီးဂိမ်းစ်တွင် အားကစားနည်းအချို့ ထည့်သွင်းကျင်းပရန် မြန်မာနိုင်ငံ တင်ပြတောင်းဆို

စင်ကာပူနိုင်ငံက အိမ်ရှင်အဖြစ် လက်ခံကျင်းပမည့် (၂၈)ကြိမ်မြောက်ဆီးဂိမ်းစ်ပြိုင်ပွဲတွင် အားကစားနည်းအချို့ ထပ်မံထည့်သွင်းကျင်းပပေးရန် မြန်မာနိုင်ငံက တင်ပြတောင်းဆိုခဲ့ကြောင်း သိရသည်။ ဆီးဂိမ်းစ်ပြိုင်ပွဲကျင်းပရေးအတွက် ပထမအကြိမ် ဆီးဂိမ်းစ်အဖွဲ့ချုပ်အစည်းအဝေးကို ပြီးခဲ့သည့် ဖေဖော်ဝါရီ(၁၅)ရက်က စင်ကာပူနိုင်ငံတွင် ကျင်းပခဲ့ပြီး မြန်မာနိုင်ငံအိုလံပစ်ကော်မတီမှ တာဝန်ရှိသူများက တင်ပြတောင်းဆိုခဲ့ခြင်းဖြစ်သည်။

ဆီးဂိမ်းစ်တွင် အောင်မြင်မှုရရှိခဲ့သည့် မြန်မာကစားသမားများ (ဓာတ်ပုံ-ညီညီစိုးညွန့်)

စင်ကာပူဆီးဂိမ်းစ်ပြိုင်ပွဲတွင် အားကစားနည်း(၃၆)မျိုး ထည့်သွင်းကျင်းပမည်ဖြစ်သော်လည်း ဘောလုံး၊ ပိုက်ကျော်ခြင်း၊ ပန်ကြပ်ဆီလတ်နှင့် ဂေါက်သီးအားကစားနည်းများ၌ အမျိုးသမီးပြိုင်ပွဲများ ပါဝင်ခြင်းမရှိသောကြောင့် ထည့်သွင်းပေးရန်နှင့် မြန်မာ့ရိုးရာခြင်းလုံး၊ ရိုးရာလေ့၊ ကနူး/ကယက် အားကစားနည်းများတွင် ပြိုင်ပွဲအမျိုးအစားများ တိုးမြှင့်ပေးရန် တောင်းဆိုခဲ့ကြောင်း သိရသည်။ ထို့ပြင် အခြားနိုင်ငံများကလည်း ကမ်ပို၊ ကရာတေးဒို၊ ဗိုဗီနမ်နှင့် မွေလက်ဝှေ့ အားကစားနည်းများ ထည့်သွင်းကျင်းပရန် တောင်းဆိုခဲ့သည်။ အားကစားနည်းများ အတည်ပြုရန်အတွက် ဒုတိယအကြိမ်အစည်းအဝေးကို လာမည့် ဧပြီ(၂၈)ရက်မှ (၃၀)ရက်အထိ စင်ကာပူတွင် ထပ်မံကျင်းပသွားမည်ဖြစ်ကြောင်း သိရသည်။ ❒

MNL Myanmar 2014 ပွဲစဉ်(၄)အကြိုသုံးသပ်ချက်

ရောဝတီ - ရန်ကုန်

၂၁-၂-၂၀၁၄ (အောင်ဆန်းကွင်း)ယမန်နှစ်အမှတ်ပေးပြိုင်ပွဲနောက်ဆုံးတွေ့ဆုံမှု ရန်ကုန် ၂-၁ ရောဝတီ

ရောဝတီအသင်းရဲ့ လက်ရှိအနေအထားနဲ့ ခြေစွမ်းပိုင်းကြောင့် လက်ရှိချန်ပီယံ ရန်ကုန်အသင်း ရုန်းကန်ရမယ့်ပွဲဖြစ်ပါတယ်။ ပွဲစဉ်(၃)မှာ နိုင်ပွဲစတင်ရရှိခဲ့တဲ့ ရောဝတီအသင်းဟာ စိတ်ဓာတ်ပိုင်းရော ယုံကြည်မှုအပိုင်းပါ အရင်ပွဲတွေထက် ပိုကောင်းလာနိုင်ပါတယ်။ ရန်ကုန်အသင်းရဲ့ ရလဒ်ပိုင်းကတော့ ကျေနပ်စရာကောင်းပေမယ့် ခြေစွမ်းပိုင်းကတော့ အကောင်းဆုံးအနေအထားကို မရရှိသေးပါဘူး။ အသင်းကြီး(၂)သင်းတွေ့ဆုံတဲ့ပွဲဖြစ်တာကြောင့် အကြိတ်အနယ်ရှိနိုင်ပြီး သရေရလဒ်က (၂)သင်းစလုံးအတွက် မျှတပါတယ်။

နေပြည်တော် - မနောမြေ

၂၃-၂-၂၀၁၄ (သုဝဏ္ဏကွင်း)ယမန်နှစ်အမှတ်ပေးပြိုင်ပွဲနောက်ဆုံးတွေ့ဆုံမှု မနောမြေ ၀-၃ နေပြည်တော်

ပွဲဦးထွက်ပွဲမှာ (၂)သင်းစလုံးရှုံးခဲ့ပေမယ့် (၂)ပွဲဆက်တိုက် နိုင်ပွဲပြန်လည်ရရှိထားတဲ့ အသင်းတွေဖြစ်ပါတယ်။ ကစားပုံအရလည်း ကွာခြားမှုမရှိဘဲ နိုင်ငံခြားသားကစားသမားတွေကလည်း အားကိုးရတဲ့သူတွေဖြစ်တာကြောင့် အကြိတ်အနယ်ရှိမယ့် ပွဲတစ်ပွဲပါ။ နေပြည်တော်အနေနဲ့ အခုပွဲကို အိမ်ကွင်းမှာမကစားရပေမယ့် ကြီးကြီးမားမား ကွာခြားမှုတော့မရှိနိုင်ပါဘူး။ နေပြည်တော် အနိမ့်ဆုံးသရေကစားမှာပါ။

ဧယျာရွှေမြေ - GFA

၂၂-၂-၂၀၁၄ (မုံရွာကွင်း)ယမန်နှစ်အမှတ်ပေးပြိုင်ပွဲနောက်ဆုံးတွေ့ဆုံမှု - မရှိ

ရန်ကုန်ကို ဂိုးပြတ်ရှုံးခဲ့ရတဲ့အနေအထားကို ဧယျာရွှေမြေတို့ အိမ်ကွင်းမှာ ပြန်လည်ပေါက်ကွဲပြပါလိမ့်မယ်။ GFA အသင်းက တန်းတက်အသင်းဖြစ်တဲ့အပြင် အဝေးကွင်းမှာ ဧယျာရွှေမြေကို ယှဉ်ကစားနိုင်ဖို့ မလွယ်နိုင်ပါဘူး။ ဧယျာရွှေမြေအနိုင်သေချာပြီး ဂိုးပြတ်မပြတ်ဘဲ ကြည့်ရမှာပါ။

မကွေး - ချင်းယူနိုက်တက်

၂၂-၂-၂၀၁၄ (သုဝဏ္ဏကွင်း)ယမန်နှစ်အမှတ်ပေးပြိုင်ပွဲနောက်ဆုံးတွေ့ဆုံမှု - မရှိ

(၂)ပွဲဆက် ရှုံးပွဲကြုံတွေ့ထားမှုကို မကွေးအသင်း အခုပွဲမှာ ချေဖျက်ပြပါလိမ့်မယ်။ ချင်းအသင်းရဲ့ခြေစွမ်းက အရင်နှစ်တွေကထက် တိုးတက်မှုရှိလာပေမယ့် မကွေးအသင်းကိုတော့ ယှဉ်ကစားနိုင်ဖို့ မလွယ်ပါဘူး။ မကွေးအသင်း နိုင်ပွဲပြန်လည်ရရှိမှာပါ။

KBZ - ရတနာပုံ

၂၃-၂-၂၀၁၄ (KBZ ကွင်း)ယမန်နှစ်အမှတ်ပေးပြိုင်ပွဲနောက်ဆုံးတွေ့ဆုံမှု ရတနာပုံ ၀-၀ KBZ

အမှတ်ပေးဇယားထိပ်ဆုံးက ရတနာပုံအသင်းရဲ့ ခြေစွမ်းကို ထပ်မံစမ်းသပ်မယ့်ပွဲဖြစ်ပါတယ်။ (၃)ပွဲဆက် နိုင်ပွဲရယူပြီး ဇယားထိပ်ဆုံးကို ရောက်ရှိနေတဲ့ ရတနာပုံအသင်းအနေနဲ့ KBZ ကွင်းမှာ ကစားရမှာဖြစ်တာကြောင့် ရုန်းကန်ရမှာ သေချာပါတယ်။ KBZ ကွင်းမှာအနိုင်မရသေးတဲ့ အစဉ်အလာကြောင့်လည်း ရတနာပုံအသင်းအနေနဲ့ KBZ ကို အသာရဖို့မလွယ်ပါဘူး။ ရောဝတီကိုရှုံးနိမ့်ခဲ့တဲ့ KBZ အသင်းကလည်း အခုပွဲကို ရုန်းကန်မှာသေချာပါတယ်။ ဟန်ဆန်မပါနိုင်တဲ့ ခံစစ်ပိုင်းကတော့ ဖွန်ဆီကာဦးဆောင်တဲ့ ရတနာပုံတိုက်စစ်ကို အကြိုက်တွေ့စေမှာပါ။ သရေကျဖို့များပေမယ့် အနိုင်ဆိုရင်တော့ ရတနာပုံကို ပိုကြိုက်မိပါတယ်။

Southern - ဇွဲကပင်

၂၃-၂-၂၀၁၄ (သုဝဏ္ဏကွင်း)ယမန်နှစ်အမှတ်ပေးပြိုင်ပွဲနောက်ဆုံးတွေ့ဆုံမှု ဇွဲကပင် ၁-၀ Southern

(၂)သင်းစလုံး (၃)မှတ်စီရရှိထားပေမယ့် ခြေစွမ်းပိုင်းကြည့်ရင်တော့ ဇွဲကပင်အသင်းက အနည်းငယ်သာပါတယ်။ ပွဲအဖြေကိုပြောင်းလဲနိုင်တဲ့ နိုင်ငံခြားသားကစားသမားတွေရှိတာကြောင့် ဂိုးသွင်းခြေမမှန်တဲ့ Southern ထက်စာရင် ဇွဲကပင်ကပိုသာပါတယ်။ ဇွဲကပင် သရေနဲ့ အနိုင်ပါ။

အမှတ်ရရှိရန် ကြိုးပမ်းမည်ဟု ဦးဆန်းဝင်းဆို

ရောဝတီယူနိုက်တက်အသင်း၏ နည်းပြချုပ်ဖြစ်သူ ဦးဆန်းဝင်းက ရန်ကုန်အသင်းနှင့် ယှဉ်ပြိုင်ရမည့်ပွဲစဉ်တွင် အမှတ်ရရှိအောင် ကြိုးပမ်းသွားမည်ဖြစ်ကြောင်း ပြောကြားခဲ့သည်။

"KBZ နဲ့ပွဲက အနိုင်ရလဒ်ဟာ ကျွန်တော်တို့အသင်းအတွက် အရမ်းကိုအရေးကြီးပါတယ်။ ဒီပွဲနိုင်ပွဲရခဲ့တဲ့အတွက် ကစားသမားတွေရဲ့စိတ်ဓာတ်ပိုင်းက အမြင့်ဆုံးကို ရောက်ရှိခဲ့ပါတယ်။ ယနေ့ယှဉ်ပြိုင်ကစားရမယ့် ရန်ကုန်အသင်းနဲ့ပွဲမှာလည်း အမှတ်ရရှိအောင် ကြိုးပမ်းသွားမှာပါ။ ရန်ကုန်အသင်းဟာ အသင်းကောင်းဖြစ်ပေမယ့် အနိမ့်ဆုံး သရေ(၁)မှတ်ရရှိအောင် ကြိုးပမ်းပြီး အမှတ်ပြည့်ရရှိအောင် ယှဉ်ပြိုင်သွားမှာပါ"ဟု ဦးဆန်းဝင်းက ပြောကြားခဲ့သည်။